TORINO - Sempre più su il prezzo dei polli (pag. 4)

edizione borse

Anno 103 Numero 202

giovedì 2 venerdì 3 settembre 1971

STAMPA SERA

Lire 90 (arretrati Lire 180) - (Spedizione in abbonamento postale Gruppo 1/70) - Abbonamenti Italia (Conto Corrente Postale 2/1560): anno Lire 32.000, semestre 17.000, trimestre 9500 - Estero: anno Lire 35.500, semestre 18.500, trimestre 9500 - Amministrazione e Redazione: 10126 Torino, via Marenco 32 - Centralino telefonico automatico 65.06 - Telex 21.121 - Estero: Austria sc. 7; Francia fr. 1,30; Libia: Tripoli pia. 9, Benasi pa. 11; Svizzera fr. 0,90 - Inserzioni: Azienda Pubblicitaria Rizzoli S.p.A. - 10126 Torino, via Marenco 32; 10100 Torino, via Roma 80; 10126 Torino, corso Massimo d'Azeglio 60, telefoni 656.961, 658.844 - 20124 Milano, via Friuli 30/32, telefono 67.40 - 00187 Roma, via Santa Maria in Via 40/41, telefono 682.460 - 16122 Genova, via F. Vernazza 21, telefono 589.632 - Pubblicità commerciale Lire 200 il mm (Edizione antimeridiana 850 il mm) - Finanziaria date ripetiz. numeri 20 per cento - Occasionali Lire 250 il mm (Edizione antimeridiana 900 il mm) - Necrologi Lire 200 per parola (Edizione antimeridiana 700, stampati il doppio) - Lutti Lire 800 (Edizione antimeridiana 1000 - Economici: vedere relativa

I CAMPI DI NUDISTI A ROMA *(pag. 2)*

Sono già quindici tutti segreti (o quasi)

FILM "PROIBITI„ A VENEZIA *(pag. 3)*

Canadesi e danesi scandalizzano alla MOSTRA

VARESE: FINALMENTE LA STRADA *(pag. 8)*

Oggi 100 chilometri per i "mondiali„ dilettanti

FRANCESCO MOSER

Forse già dal prossimo ottobre

IL CARO-TELEFONO NELLE GRANDI CITTA'

Notevoli maggiorazioni toccherebbero agli utenti che vivono in centri con più di 50 mila abbonati - Alcune categorie facilitate

nostro servizio

Roma, giovedì sera.

Non è ancora possibile sapere se le tariffe telefoniche aumenteranno dal 1° gennaio 1972 o già dal prossimo mese d'ottobre. Lo stabilirà il Comitato interministeriale prezzi (Cip) che si riunirà il 7, il 10 o il 15 settembre per decidere sul progetto di variazioni dei canoni e sulle altre misure proposte dalla società privata dei telefoni (Sip) e dall'Azienda telefonica di Stato.

Il canone trimestrale aumenterà, in media, fra un minimo di 300 e un massimo di seicento lire per gli utenti privati residenti in zone che abbiano almeno cinquantamila abbonati; per gli altri utenti privati, collegati a reti con meno di cinquantamila abbonati, sono previste riduzioni da un minimo di 300 a un massimo di 3600.

Diminuzioni sono, invece, previste per la prima categoria che comprende le grandi industrie, banche, società assicurative, eserciti pubblici di prima categoria, per la quinta categoria (uffici statali e locali, enti, giornali, opere pie).

Questa riduzioni, almeno secondo quanto si desume dal progetto, verranno annullate da altri provvedimenti. Ad esempio, saranno abolite le tariffe a forfait, sostituite da quelle a contatore per tutti gli abbonati; non vi sarà più la «franchigia», ossia un certo numero di telefonate gratis: di conseguenza si pagheranno tutte le telefonate fatte.

Il prezzo di ogni conversazione telefonica urbana, che ora costa quindici lire, verrà portato a venticinque o trenta lire, cioè praticamente raddoppiato. Il gettone telefonico, che ora si paga 45 lire, sarà «arrotondato» a 50 lire.

Le spese per il trasloco del telefono aumenteranno da un minimo di 10 mila a un massimo di 25 mila lire secondo le categorie: per fortuna, si tratta di un onere che si affronta solo quando si cambia casa.

Una riduzione delle tariffe è prevista nelle comunicazioni in teleselezione a breve distanza, ma verrebbe applicata una maggiore spesa per il «costo fisso del servizio». Forti aumenti sono preannunciati per la teleselezione sulle grandi distanze, con un sistema che colpirà in misura progressiva la durata delle conversazioni.

Unico compenso, l'anticipo serale della tariffa ridotta per la teleselezione (ora si paga meno tra le 22 e le 7). Per le conversazioni tramite centralino è prevista, invece, la abolizione delle riduzioni notturne e festive.

Gli aumenti — secondo le richieste ufficiali — rientrano nel quadro della riorganizzazione degli impianti telefonici, previsti dal programma Sip. Un programma quinquennale che si articola nei seguenti punti principali:

1) potenziare e sviluppare gli impianti tecnologicamente più avanzati;

2) sostituire a ritmo crescente le apparecchiature non moderne;

3) mantenere il passo con lo sviluppo telefonico dei paesi del Mec e degli altri paesi industrializzati;

4) creare infrastrutture telefoniche nel Mezzogiorno per contribuire al processo industriale della zona.

Si imprimere sempre più alle telecomunicazioni la spinta per poter assolvere il ruolo sul sono chiamate nell'economia del paese, in genere, e nello sviluppo dell'industria elettronica in particolare.

I. f.

Imputato non alzatevi

Incendiati due yacht del console sudafricano

SYDNEY, giovedì sera.

Dimostranti contro l'«apartheid» sudafricana hanno incendiato due imbarcazioni del console del Sud Africa a Sydney, Enzo Oriolo.

Una donna ha telefonato a un giornale affermando che responsabile dell'incendio delle due imbarcazioni era l'esercito popolare di liberazione. Più tardi, membri della stessa organizzazione di sinistra, hanno lanciato un mattone contro un finestra di un ristorante dove recentemente si erano intrattenuti i componenti di una squadra di rugby sudafricana.

(Associated Press)

RIUSCIRÀ IL TORINO A RIMONTARE LO SVANTAGGIO A LONDRA?

Il diabolico gol del Tottenham

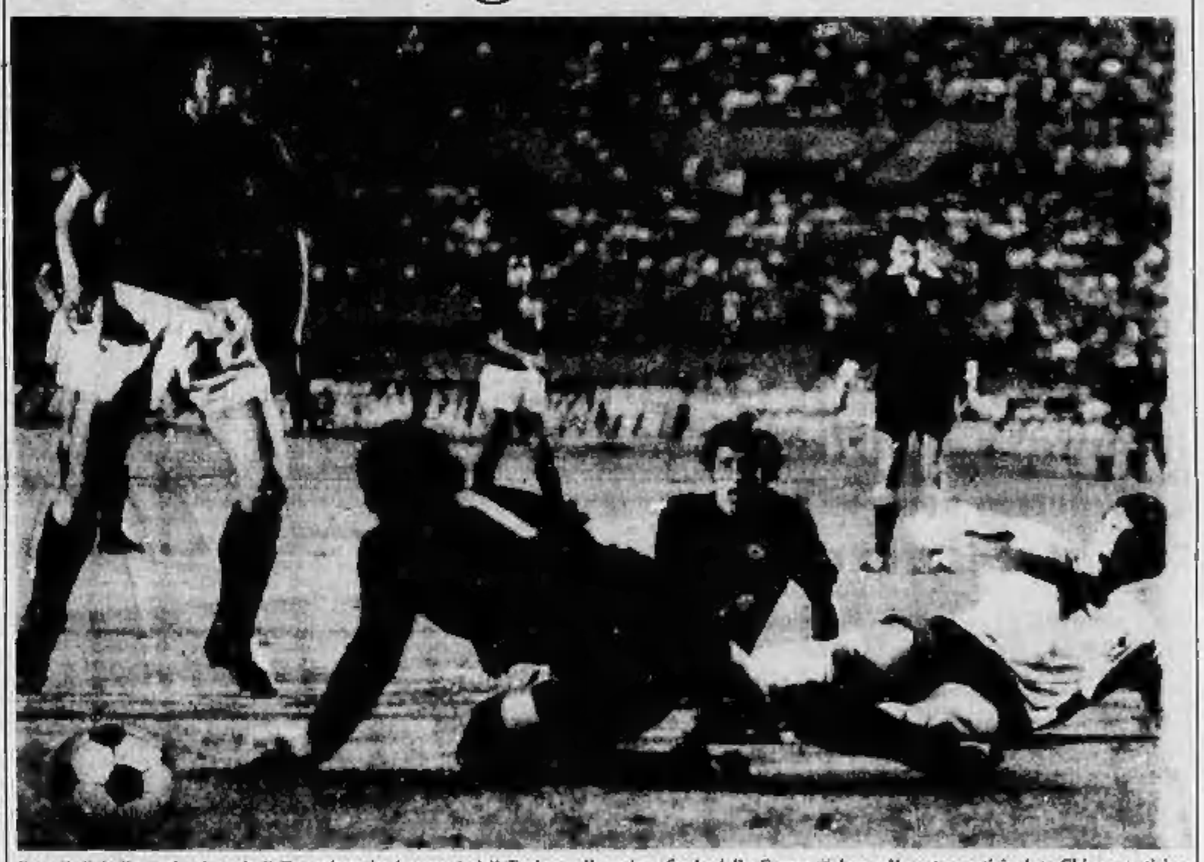

Ecco il diabolico gol col quale il Tottenham ha battuto ieri il Torino nella prima finale della Coppa di Lega. Il centravanti inglese Chivers anticipa Fossati, Castellini e Mozzini e devia in rete da pochi passi il terzino di Perryman. I granata perderanno per uno a zero - (SERVIZI A PAGINA 8)

Voleva far evadere Panagoulis

Rischia cinque anni la vedova di Fleming

ATENE, giovedì sera.

Lady Amalia Fleming, vedova di sir Alexander, lo scopritore della penicillina, è stata arrestata dalla polizia greca, insieme con altre tre persone, sotto l'accusa di cospirazione. Rischia da sei mesi a cinque anni.

Il «commando» aveva progettato di far evadere dalla prigione Alessandro Panagoulis, il patriota che tentò di assassinare il primo ministro greco Giorgio Papadopulos. Un secondino, che era stato corrotto e aveva promesso il suo aiuto, ha però svelato il progetto alle autorità che hanno arrestato la signora Fleming e i suoi compagni.

in sintesi

Aeroporto minato

STOCCOLMA — Cinquecento bombe d'artiglieria sono state scoperte sotto una pista dell'aeroporto sull'isola di Visingsoe, in Svezia.

"Addomesticheremo i virus„

BASILEA — Il biologo americano, prof. Joshua Leaderberg, vincitore di un Premio Nobel, prevede che presto si riuscirà ad «addomesticare» i virus contro le malattie.

Gli ebrei russi all'Onu

NEW YORK — L'ambasciatore israeliano all'Onu ha chiesto a U Thant che il problema degli ebrei residenti in Russia venga discusso nella prossima Assemblea.

Un altro misterioso delitto nella notte: è un regolamento di conti?

Sconosciuto trovato ucciso nell'auto crivellata dalle pallottole a Gallarate

La vittima è molto giovane: non dimostra più di 17 anni - L'identificazione dovrebbe essere agevolata da alcuni tatuaggi sulle braccia - Si cerca l'amico che ha dato l'allarme in ospedale e poi è scomparso

dal nostro inviato

GALLARATE, giovedì sera.

Un giovane sconosciuto sui 15-17 anni è stato assassinato stanotte a Gallarate con due colpi di un'arma calibro 9 (mitra o pistola, non è stato ancora accertato). E' stato portato verso le 1 del mattino all'ospedale S. Antonio Abate da un giovane, il quale ha avvertito il custode, Michele Mango, di 37 anni, che su una «1750» c'era una persona morente. Quando il Mango è uscito ha trovato il giovane già cadavere in un lago di sangue. Lo sconosciuto era sparito prima che si potesse cercare di fermarlo ed interrogarlo.

Michele Mango ha dichiarato alla polizia: «Stavo leggendo sdraiato su una brandina nella portineria dell'ospedale quando ho sentito un'auto fermarsi. Ho pensato si trattasse di qualcuno bisognoso di soccorso mi sono alzato e sono andato ad aprire il cancello. Quando ho guardato fuori dalla porta ho visto in piedi, vicino alla macchina, un giovane sui 18 anni, anello, capelli lunghi, camicetta blu aderente, pantaloni stretti, maglietta con le maniche corte. Le braccia del giovane erano tatuate.

«Mi ha detto: fate presto, fate presto, sta morendo. Io ho scorto il finestrino posteriore dell'auto trapassato da un proiettile e ho cercato di fermarlo. Gli ho chiesto chi fosse il ferito, ma lui mi ha risposto di non saperlo ed è scappato. Allora sono corso a chiamare il medico e gli infermieri».

Il Mango ha detto ancora: «L'ho visto allontanarsi verso via Magenta, poi girare a sinistra verso via Tromboni, passando sotto le finestre del nostro reparto neurologico». Alla finestra di questo reparto c'era un infermiere e questi ha notato che il giovane era in compagnia di una ragazza che indossava una camicia bianca. «Correvano e si voltavano indietro continuamente per vedere se erano inseguiti».

La vittima era riversa in un lago di sangue sul sedile posteriore dell'auto. Quando è stato rimosso il cadavere è stato possibile notare che la pallottola che lo aveva ucciso era passata attraverso il bagagliaio della «1750» e lo schienale del sedile posteriore. Il proiettile era entrato nella schiena del giovane e ne era uscito dallo stomaco.

Sul movente del delitto si fanno tre ipotesi che hanno per ordine di consistenza. La prima: ladro sorpreso a rubare. Il giovane è nel giro della malavita. Lo si sa anche se non è stato ancora identificato. L'auto nella quale è stato trovato è rubata né ha la targa di un'altra macchina, pure rubata. La «1750» targata MI 1.27186, è stata portata via a Milano al signor Giorgio Michelotti.

Mario Bariona

(Continua in 2ª pagina)

Soldi per uccidere

Il capo dell'esercito clandestino irlandese, Joe Cahill, non può entrare per ora negli Stati Uniti. Suo obiettivo dichiarato era «di raccogliere fondi per uccidere il maggior numero di soldati britannici» (SERVIZIO A PAG. 11)

borse

Ulteriore flessione

Quotazioni a pagina 11

FER CARBO

PRODOTTI DA RISCALDAMENTO

gasolio
carboni
nafta

Torino - Via Bizzozzero 26-28 - Tel. 697.370 - 697.920

Nuove ispezioni del magistrato a bordo del relitto

Le auto dell'"Heleanna,, restituite ai proprietari

Sul naufragio della nave greca si è scatenata la battaglia dei codici e delle carte bollate - I «Lloyd» di Londra informano che il traghetto era assicurato solo in parte

Una scialuppa della «Heleanna» recuperata dai marinai sulla spiaggia (Tel. Ansa)

nostro servizio

Brindisi, giovedì sera.

Il magistrato che conduce l'inchiesta sul naufragio della «Heleanna» compie oggi un secondo sopralluogo a bordo del relitto. Dopo l'ispezione, nella quale viene accompagnato da un gruppo di tecnici, il dott. Perrone deciderà se ordinare la restituzione ai proprietari delle auto che si trovano nella stiva della nave-traghetto. Si tratta di un centinaio di vetture, in massima parte — a quanto pare — ancora funzionanti.

Il destino di queste vetture dipende da un'interpretazione delle norme di diritto internazionale che riguardano il recupero in mare di relitti. La nave abbandonata, com'è noto, cessa di appartenere all'armatore e diventa di proprietà di chi se ne impossessa; ma se la legge è sufficientemente chiara per quanto riguarda il relitto, non lo è altrettanto per gli oggetti che possono trovarsi a bordo. Secondo il dott. Perrone, se essi appartengono a persone fisiche chiaramente identificabili (e questo è il caso delle auto) debbono essere restituiti. E' molto probabile, quindi, che le vetture contenute nella stiva dell'«Heleanna» vengano sbarcate e messe a disposizione dei legittimi proprietari.

Sul ponte del relitto, non sventola più la bandiera greca ma quella tricolore. E' la prima affermazione di proprietà di Domenico Barretta che con i suoi rimorchiatori «Strepitoso», «Poderoso» e «Valoroso» ha recuperato la nave-traghetto. Il Barretta fu il primo a salire sull'«Heleanna» in fiamme: insieme ai suoi uomini trasse in salvo 43 persone tra cui un bimbo di sei mesi che stava per essere inghiottito dal rogo del ponte. Una volta accertato che a bordo non vi era più nessuno, i marinai dei tre rimorchiatori «imbracarono» la nave per riportarla a terra: ma la violenza del mare — valutata a forza 7 — ruppe i cavi d'acciaio quando ormai il porto di Brindisi era in vista. L'«Heleanna» andò ad arenarsi venti miglia più a sud, sulle secche di San Cataldo; nuovamente gli uomini del Barretta «imbracarono» il relitto e riuscirono a rimorchiarlo fino all'imboccatura del porto.

Attorno all'«Heleanna» ci sarà comunque battaglia di codici e di carte bollate. Tra pochi giorni si terrà una riunione, a Brindisi, tra i rappresentanti delle marine mercantili italiana ed ellenica e i legali della società proprietaria del rimorchiatori. Ci saranno probabilmente anche i legali dei «Lloyd» di Londra, che ieri sera hanno comunicato di aver coperto il rischio del naufragio della nave-traghetto greca solo per una parte. L'ammontare, comunque, non è stato reso noto.

Il problema delle responsabilità è molto complesso. Tra l'altro, nel corso del primo sopralluogo effettuato ieri dal magistrato a bordo del relitto, sono affiorate colpe non indifferenti nei confronti di tecnici che ristrutturarono l'«Heleanna» trasformandola, nei cantieri di Göteborg, da petroliera in nave-traghetto. E' risultato infatti che le cabine erano divise soltanto da pareti in legno e in plastica, senza le paratie «tagliafuoco» richieste dai regolamenti marittimi.

L'inchiesta, inoltre, ha escluso che la sciagura sia stata provocata dall'esplosione di una bombola di gas liquido. E' stato accertato, invece, che l'incendio fu originato da una fiammata scaturita dalla cucina centrale alimentata a kerosene. La colonna di fuoco venne poi risucchiata dalle condutture d'aria che da poppa a prua arieggiavano i vari locali della nave attraverso innumerevoli boccaporti.

n. s.

Grave all'ospedale

Si scontra in motoretta una giovane villeggiante

Cuneo, giovedì sera.

(g. d. m.) Una giovane studentessa torinese in vacanza a Dronero, Elisabetta Di Sant Pelagi, è rimasta seriamente ferita ieri sera in un incidente sulla provinciale Busca-Dronero.

La ragazza, mentre viaggiava alla guida di uno scooter, si è scontrata (per cause non ancora accertate) con la «850» condotta dal diciannovenne Roberto Bono, panettiere, residente a Dronero. Nell'urto, violentissimo, la studentessa veniva sbalzata sull'asfalto dove ha picchiato il capo. Soccorsa e trasportata dapprima all'ospedale di Dronero e quindi a quello di Cuneo, è stata ricoverata con una prognosi di cinquanta giorni per trauma cranico e stato commotivo. Illeso l'automobilista.

Annegato nel lago per prendere il giocattolo

GENOVA, giovedì sera.

(g. m.) Per prendere il mitra-giocattolo, che gli era caduto in acqua, un bimbo di 6 anni, Felice Ceravolo, è annegato. La disgrazia è avvenuta, ieri sera alle 8, sulle alture di Genova, nella zona detta «Il lagaccio».

Il bimbo stava giocando con alcuni coetanei: l'«arma» gli è caduta in acqua ed allora, tolti le scarpe e la maglietta, Felice è sceso per recuperarla. Improvvisamente è stato visto dibattersi, poi è scomparso nel lago. Gli amici hanno cominciato a invocare soccorso. Qualcuno ha chiamato i pompieri, che sono giunti nel giro di pochi minuti: la corsa, però, è stata vana: il piccolo era annegato.

La famiglia Ceravolo è originaria di Pizzo Calabro (Catanzaro); risiede a Genova in via Bari 38 da 13 anni.

L'orrendo delitto, maturato nella mente malata di L. M., un ragazzo minato da un'alterazione psichica che negli ultimi tempi era emersa con manifestazioni violente, è avvenuto in una povera borgata di Trapani, nella popolare via Pascoli. La scena è

L'atroce delitto di Trapani poteva essere evitato

Perché era libero il "mostro,, che ha sgozzato la bambina?

Il tredicenne, epilettico e squilibrato dalla nascita, era appena tornato da Monza La polizia aveva detto alla madre: «Se lo riporti in Sicilia e lo faccia ricoverare»

nostro servizio

Trapani, giovedì sera.

Ha ucciso a coltellate una bimbetta di tre anni ed ora, in attesa d'essere ricoverato in un istituto neuropsichiatrico dove si spera «possa essere rieducato» se ne sta incappucciato in una stanzetta della questura di Trapani. Si guarda attorno imbambolato e si torce le mani con l'aria spaurita d'un bambino che ha rubato la marmellata.

Eppure L. M. di 13 anni e mezzo ha crivellato di coltellate Giovannella Bruno. Dopo averla condotta per mano in un giardinetto abbandonato, l'ha aggredita sotto gli occhi dei suoi quattro fratellini, poi le ha usato violenza, spinto da un istinto animalesco — una scena terrificante — quindi s'è avventato su di lei armato del coltello con furia bestiale, sacrificandola al «totem» dell'odio e della lussuria nel l'impeto bestiale che lo dominava in modo irrefrenabile.

Trapani è sgomenta e più della città intera lo sono i fratellini di L. M. che difficilmente potranno dimenticare l'atroce spettacolo a cui hanno assistito ignari di quanto accadeva e al tempo stesso inchiodati sul luogo da una forza irresistibile che li avvinceva: la forza della vita e della morte che sotto i loro sguardi si compiva.

L'orrendo delitto, maturato nella mente malata di L. M., un ragazzo minato da un'alterazione psichica che negli ultimi tempi era emersa con manifestazioni violente, è avvenuto in una povera borgata di Trapani, nella popolare via Pascoli. La scena è

La piccola Giovanna Bruno, selvaggiamente uccisa

una donna di 33 anni non aveva avuto difficoltà. «Sai pure — le aveva detto — ma non l'allontanare». «Sì, mammina», aveva risposto con voce squillante Giovanna che era corsa verso un gruppo di bambini fermi qualche metro più in là. Qui il fatale incontro. L. M. l'ha vista arrivare e d'un tratto deve aver avvertito dentro di sé l'impulso insopprimibile d'ucciderla. L'ha presa per mano e seguito dai quattro fratellini, il maggiore dei quali ha 11 anni, s'è diretto verso il vicino giardino d'una villetta deserta.

Qui L. M. l'ha oltraggiata ed ha abusato di lei. Poi l'ha colpita una, due, dieci volte con l'acuminato coltello che s'era portato appresso. Giovannella è morta all'istante. «Deve aver cessato di respirare — dirà poi il medico legale di Trapani dott. Giuseppe Pellicca — al primo colpo che l'ha raggiunta alla carotide». Poi il forsennato assetato di sangue è tornato a colpirla al petto e ancora al collo.

Il corpicino di Giovannella è stato rinvenuto soltanto nella notte da una pattuglia di agenti della «Volante» dopo che la madre aveva dato l'allarme perché la figlioletta non era rincasata. Il giovane bruto è stato sorpreso nella sua abitazione. Vi era rientrato sporco di sangue, ancora impugnando il coltello. Nella loro innocenza furbata sono stati gli stessi fratellini ad accusarlo e alla povera madre non è rimasto che consegnarlo lei stessa alla polizia. Uno strazio. La donna con i figli, fra i quali L. M., era giunta nel pomeriggio da Monza da dove le proteste dei vicini di casa l'avevano costretta a tornare a Trapani — dove vive il marito da cui è separata da tempo — proprio per il contegno insopportabile del figlio maggiore.

Il ragazzo, che soffre fin dall'infanzia di crisi epilettiche e dimostra fin troppo palesemente la sua alterazione mentale, aveva, a quanto pare, combinato guai uno dopo l'altro e al commissariato di P.S. di Monza avevano convinto la madre dell'assoluta necessità di portare altrove il figlio maggiore. «Ricoveratelo», le avevano raccomandato. E forse in pochi ci l'avrebbe anche fatto, se però ne avesse avuto il tempo. La voglia di «vendicarsi» tranquillizza intanto il figlio, persuasa dell'assoluta esigenza di far «qualcosa». Sicché ha preso Giovannella Bruno e, spinta dalla sua follia, l'ha «sacrificata».

Questi precedenti stanno a dimostrare che il delitto poteva essere evitato. Perché l'autorità di polizia di Monza, ci si chiede, non ha provveduto a far internare il ragazzo, se lo riteneva pericoloso, tanto da premere sulla madre perché se lo portasse via?

E' stata scelta, pare, la soluzione più comoda. Quella di scaricare su altri la «grana» e così il giovane squilibrato è andato ad uccidere lontano da Monza.

Antonio Ravidà

Aumentano gli iscritti alla Lega italiana naturisti

Già quindici i campi "segreti,, per la setta dei nudisti romani

Sono tra il lago di Bracciano e il Maccarese, ma si fa del nudismo anche sugli attici cittadini con i «party-nature» - Nella capitale sarebbero cinquantamila i cultori della tintarella integrale

nostro servizio

Roma, giovedì sera.

Sono ancora dei fuorilegge i nudisti italiani, e debbono comportarsi come affiliati a sette segrete per prendere la tintarella integrale. A Roma, malgrado i divieti, sono riusciti ad organizzare una quindicina di «campi segreti» dove si incontrano, fanno il bagno e prendono il sole in costume adamitico.

I campi sono distribuiti lungo la costa e sui laghi, nei pressi di Passoscuro, Maccarese e sul lago di Bracciano. Gli affiliati alla Lin (Lega italiana naturisti) li frequentano fino a quando non compare tra le frasche e i canneti la testa di qualche curioso, che corre poi a dare la notizia agli amici. Appena si inizia la caccia al naturista, i perseguitati cambiano nudismo sono. Ma si fa del nudismo anche al centro di Roma, assicura il segretario della Lega, Vincenzo Brunt, 46 anni. Alcuni noi più abbienti mettono a disposizione dei compagni, per *party-nature*, i loro attici sociali e protetti da cortine di rampicanti, dove i convitati si spogliano all'ingrosso.

Sono ancora una *élite* i soci della Lin: circa 5000 in tutt'Italia, di cui «*più di mille sono operai ed operaie*» precisa Vincenzo Brunt. Ma quelli che praticano il nudismo «*allo stato brado*» sono almeno 50.000 nella sola Capitale. E' un vero e proprio *boom* di pelli esposte integralmente al sole, esplosio in maniera clamorosa dopo la vicenda dei marchesi Casati.

Le foto comparse sui giornali, la descrizione dei luoghi dove la copiosa illolatia era solita fare del nudismo, deve avere ispirato molti romani. Proprio sulla spiaggia di «Coccia di Morto», a Fiumicino (quella dei Casati), gli agenti del commissariato di zona hanno sorpreso alcuni mesi fa (tra le bucce di cocomero, le lattine di birra e altri relitti spinti dal mare sulla riva) nove persone che prendevano la tintarella integrale: sono state denunciate. Tuttavia, malgrado la «*repressione*» poliziesca, cominciano a vedersi uomini e donne che si spogliano anche sulle spiagge pubbliche, nei momenti in cui c'è poca gente.

Gli affiliati alla Lin, per non turbare pubblicamente le norme del pudore utilizzano un particolare accorgimento in mezzo alla folla delle spiagge. Quest'anno si sono viste spuntare come funghi sulla sabbia alcune tende senza tetto: le «*tende Lin*», inventate dall'ingegner navale Claudio Ranieri, 40 anni, presidente della Lega. All'interno delle «*muro di tela*» il nudista può stare tranquillo.

Per chi voglia avere indicazioni su dove e come trascorrere una «*vacanza-natura*» o entrare nel «*giro*» dei naturisti, sta per essere installato a Roma un telefono che fornirà informazioni registrate su nastro. A Milano, questo servizio esiste già: basta chiamare il 208624. Si apprende così che in Sardegna, in una località denominata «*Punta Chiappa*», e sulle rive del Po ci sono i «campi» più affollati. Ma non sono sufficienti, sostiene il segretario della Lin, il quale spera che per l'anno prossimo questi campi vengano autorizzati anche in Italia. «*In fondo è anche una questione economico*, precisa; *in Jugoslavia, in Francia e altri paesi europei rubano all'Italia, ogni anno, 2 300.000 nudo-naturisti*».

In questo momento, la Lin è alla ricerca di qualche deputato, il quale si impegni a presentare in Parlamento una proposta di legge che permetta agli italiani di riunirsi nudi, in determinati luoghi, quando vogliono (per esempio: frequentare nudi, in determinati giorni le piscine; partecipare nudi a lezioni di educazione fisica, ragazzi e ragazze).

Alberto Rapisarda

Il delitto di Gallarate

(Segue dalla 1ª pagina)

via Passo di Fogarino 2; l'altra vettura, una «Mini Morris», è di Elena Valacchi, pure abitante a Milano in via Salvini 20.

La «1750» ha il lunotto posteriore infranto da un proiettile; altri due proiettili hanno forato il bagagliaio ed uno, come abbiamo visto, ha ucciso il giovane. Lo sconosciuto potrebbe far parte di una banda di ladri scoperti durante un furto e messi in fuga con le armi. L'ipotesi è avvalorata dal fatto che il soccorritore del giovane difficilmente è un passante occasionale: quasi certamente, invece, è un complice, come la donna scappata con lui.

La seconda ipotesi è quella di un regolamento nel mondo del vizio. La zona compresa fra Gallarate-Busto Arsizio e Saronno è particolarmente frequentata da prostitute e protettori. Numerosi delitti vi sono avvenuti nel passato, alcuni dei quali rimasti impuniti. Ultima ipotesi: un regolamento di conti tra ladri per la spartizione del bottino.

Le indagini svolte dal Commissariato di Pubblica sicurezza di Gallarate, dalla Mobile e dalla Criminalpol di Busto Arsizio e di Milano sono indirizzate prima di tutto all'identificazione della vittima. Eccone i connotati diramati: età apparente 16 anni, statura 1,80 circa, capelli lunghi rossicci; indossava una camicia ultima moda color rosso con cerchietti bianchi, pantaloni grigi, sandali marrone. Segni particolari: alcuni tatuaggi sulle braccia, un cuore e la scritta «Io e te», e un dado da gioco visto dal lato del cinque punti. Al polso aveva un bracciale in metallo con le iniziali M.M. Anche i tatuaggi (in uno soprattutto fra la gente della malavita) confermerebbero che il giovane era immischiato in qualche attività illegale.

Il dott. Cavaliari, il medico dell'ospedale che per primo ha esaminato il cadavere, ha potuto stabilire che la morte risaliva a circa venti minuti prima dell'arrivo della macchina davanti all'ospedale. Si ritiene pertanto che la sparatoria sia avvenuta non a Gallarate, ma nelle vicinanze.

Verso le cinque di questa mattina una «124» con due giovani a bordo, uno dei quali rassomigliava singolarmente al giovane che ha accompagnato la vittima all'ospedale, è stata vista passare a forte velocità davanti a Sant'Antonio Abate. Ogni tentativo di inseguimento è stato inutile.

m. b.

Lo scoppio nella notte

Attentato al tritolo a Palermo nella villa d'un impresario edile

nostro servizio

Palermo, giovedì sera.

Polizia e carabinieri stanno indagando per identificare i responsabili di un attentato dinamitardo avvenuto la notte scorsa in un villino in costruzione in contrada «Annunziata», tra Valdesi e Pallavicino.

Un ordigno, probabilmente di tritolo, è stato fatto scoppiare per mezzo di una miccia a lenta combustione nel sottoscala della villa. L'esplosione ha causato notevoli danni all'edificio: la scala è andata completamente distrutta e sono rimaste danneggiate le strutture portanti; anche alcuni vetri di villini che sorgono nelle vicinanze sono andati in frantumi.

La squadra scientifica della questura e quella antisabotaggio dei carabinieri hanno raccolto i resti dell'ordigno che saranno esaminati nei laboratori per accertare la natura dell'esplosivo.

Il proprietario del villino, il costruttore edile Santo Tedesco, è stato interrogato dagli investigatori. Secondo quanto è stato possibile appredere, sembra che il costruttore, alcuni mesi fa, abbia subito un altro attentato dinamitardo in un cantiere edile di via Alcide De Gasperi. In quella occasione alcuni sconosciuti a bordo di un'auto lanciarono un rudimentale ordigno nel cantiere, a pochi metri dal guardiano notturno, Pietro Schillaci, che rimase però incolume.

Secondo quanto hanno accertato gli investigatori, alcune persone che abitano nei pressi del villino di Santo Tedesco hanno visto due giovani, poco prima dello scoppio, aggirarsi nella zona a bordo di uno «scooter».

(Ansa)

Investito da un'auto tra Savona ed Albissola

Savona, giovedì sera.

(n. s.) Il direttore della civica pinacoteca e del teatro comunale «Chiabrera» di Savona è rimasto ferito in un grave incidente stradale avvenuto stamane ad Albissola Marina. Renzo Allaria di 55 anni, abitante in via Guidobono 15, che ieri sera era intervenuto all'inaugurazione della mostra postuma del pittore Mario Gambetta, stava percorrendo in ciclomotore la via Aurelia diretto a Savona allorché in località Margonara è venuto a collisione con una vettura guidata da Mario Lupi di 29 anni residente a Savona in via Amendola 4/5.

Il direttore della pinacoteca è stato ricoverato all'ospedale San Paolo con prognosi di 60 giorni per frattura scomposta alla gamba destra

Colto da malore in auto esce di strada: è grave

Cigliano, giovedì sera

(n. s.) Un giovane palermitano, Nicola Pace, 23 anni, è stato ricoverato, la notte scorsa, nell'ospedale di Cigliano, in condizioni gravi, per un incidente stradale.

Il Pace viaggiava alla guida di un'utilitaria sull'autostrada Milano-Torino. Per un colpo di sonno o per malore ha perso il controllo della vettura ed è uscito di strada. Portato nell'ospedale di Cigliano da un automobilista di passaggio è stato ricoverato con prognosi riservata.

DICK TRACY E LA SIGNORA DIPINTA

RIASSUNTO — La signora Dipinto, una misteriosa donna proprietaria di un night elegantissimo, è stata assassinata nel suo locale. Dick Tracy è sulle tracce del colpevole, individuato da molti elementi, ma incontra difficoltà di ogni genere. Alla fine un alleto inaspettato gli verrà da suo figlio.

(Copyright «Chicago Tribune» e «Stampa Sera»)

25 — (continua)

ULTIMA ORA

Identificato?

Secondo le ultime notizie il giovane sarebbe stato identificato dal direttore di un correzionale di Milano, l'Istituto Beccaria, di cui è stato ospite. Si tratterebbe di un sedicenne, di Fagnano Olona, che ha forzato un posto di blocco della polizia e dei carabinieri, subito dopo un furto. Le autorità mantengono un assoluto riserbo sulla sua identità.

Per non perdere un anno

Corsi di recupero e abbreviazione
(autorizzati Ministero Pubblica Istruzione)

SCUOLA MEDIA
Idoneità III e licenza

IST. MAGISTRALE
Idoneità III, IV e Maturità

IST. TECNICO (Ragionieri e Geometri)
Idoneità II, III, IV, V e Maturità

GINNASIO - LICEO CLASSICO
Idoneità alle varie classi e Maturità classica

LICEO SCIENTIFICO
Idoneità alla III, IV, V e Maturità scientifica

SCUOLA MAGISTRALE
preparazione accelerata al Diploma di Maestra d'Asilo

IST. TECNICO INDUSTRIALE (Periti I.)
Idoneità II, III, IV, V e Maturità

PASSAGGIO DA UN TIPO ALL'ALTRO DI SCUOLA
CORSI DIURNI - SERALI - COLLEGIO-CONVITTO

ISTITUTO
BERTOLA
10123 TORINO - Via Po 3 - Tel. 542.549, 541.421, 547.573
FONDATO NEL 1887

CASA del SALOTTO
Pradotto E. - Corso G. Cesare 58 - Torino
ASSORTIMENTO SALOTTI IN VERA PELLE

donne confidenziale

oggi festeggiamo

S. Stefano re d'Ungheria di cui è protettore. S. Elpidio vescovo. S. Massima vergine.

OGGI, giovedì 2 settembre: il Sole è sorto alle 6,48 e tramonta alle 20,3. La Luna si trova nel quarto giorno dopo il Primo Quarto.

SARETE DIVINE

(con i capelli alla Greta Garbo)

Greta Garbo

Nel ritorno al classico di semplice alla alla ottocentesca spoglio vengono coinvolte anche le pettinature che, pervase ogni artificio, ridiventano sobrie e belle. Peccato per i parrucchieri perché pare proprio che quest'ultime lustre possano fare benissimo a meno di mani particolarmente esperte, di bigodini, ferri e altre complicate attrezzature, a meno che si tratti di capelli ricci e bizzosi che in questo caso dovranno essere riportati all'ordine con una speciale stiratura ed energiche strigliate.

La coiffure alla moda ci riporta infatti indietro di 30 anni e si rifà in particolar modo ad un modello assai celebre che è di per sé una garanzia, la liscia capigliatura di Greta Garbo.

Visto abbondantemente in tutti questi mesi nel cielo celebrativo dedicato alla divina, la sua lezione tuttora ben radicata con i boudoirs svolazzanti ai lati del viso quando si cattiva nelle belle risate tutte di gola o in drammatici tormenti, deve avere suggestionato i giovani di nome della cotonata spingendoli a ricreare, con i mezzi moderni, la celebre pettinatura.

Dalle foto emerge la rassomiglianza non solo tra le chiome (la testa piccola è una creazione di Alba di Roma per la collezione di Valentino) ma anche tra la frizzonata della modella e della divina. I capelli di ambedue sono chiari, lisci, semiluminosi con un che di fragile e infantile, come se ancora venissero trattati con shampoo alla camomilla, tra mentre quelli di Greta Garbo sono pettinati di lato quelli della modella sono tirati all'indietro e fermati ai lati con due pettinasi di tartaruga per il giorno e da fermagli di strass per la sera.

Ma non tutte le teste si orienteranno verso il classico: alcuni parrucchieri, tra cui il parigino Jean-Louis Dahij preferiscono pettinature moderne ed eccentriche sulle quali poter calcare i berrettucci di foggia scolastica, lasciati ai ferri, che sono la novità dell'inverno. Questa è certa: o liscio, con le punte volte all'indietro e una lunga frangia completamente arricciolata al-l'insù. Vitel Sassoon, indubbiamente coraggioso, ma forse perché la pettinatura non lascia a lui, ha lanciato un'incredibile massa di ricci lunghi tutti bollati sul viso ai lati e sulla fronte la moda da lasciare scoperta appena un occhio e anche quello a malapena.

Per la sera riappaiono i capelli tirati e quei vecchi pettini a treccia, di gusto un po' vecchiotto che avevamo già messo in naftalina sicuri di non doverli più riutilizzare e che i capricci della moda hanno riportato improvvisamente in amore.

Donatella Giacotto

Domani a pranzo

FUNGHI DELIZIE DI STAGIONE — I funghi porcini sono particolarmente apprezzati e in questa stagione è possibile trovare abbondantissimi esemplari sani e ben sodi.

FUNGHI AL TEGAMINO — Per quattro persone occorrono circa un chilo di bei funghi appena colti, un decilitro di olio, uno spicchio di aglio, prezzemolo, sale e pepe. Bisogna lavare i funghi e, dopo averli raschiati, affettarli. Cercate di fare la cottura in tegame di coccio che abbia il coperchio a chiusura quasi ermetica perché i funghi rilasciano più saporiti. Nel tegame mettete olio, aglio e scaldate a fuoco dolce aggiungendo i funghi e salando dopo aver versato un mestolino d'acqua. Fate bollire lentamente, mescolando di tanto in tanto e lasciate sul fuoco per quasi un'ora e mezzo. Poco prima che la cottura abbia termine cospargete i funghi con prezzemolo tritato.

Adele

I film "proibiti„ alla MOSTRA del CINEMA

Sodoma e Lesbo scoperte a Venezia

dal nostro inviato

Venezia, giovedì sera.

Impegno politico e sbieca pornografia attaccano i vecchi tabù alla Mostra di Venezia. Ma diverse sono le motivazioni, divergenti i fini che si propongono. Da una parte l'ansia di discutere con il maggior numero di persone, dall'altra parte il calcolo di piacere al maggior numero di persone.

Diamo uno sguardo alla rassegna «Free Cinema Usa» per il programma del decentramento. Abbiamo visto *Angela-portrait of a revolutionary*, documentario di Yolande Du Luart sull'attività di Angela Davis, l'agitatrice che per anni, prima dell'arresto, propose alla sua gente di colore la parola del rifiuto totale, del dissenso anche violento. La regista non cade nella retorica del personaggio, ma l'accompagna di conferenza in conferenza, da un dibattito a un incontro a un'intervista. La Davis ripete convinta e incrollabile le sue accuse alla democrazia nordamericana, la macchina da presa ne registra l'impegno e ne suggerisce le reazioni. Il discorso si fa quasi profetico ma la Du Luart per mezz'ora non abbandona la sua antidiva. Nei momenti più felici inquadra il grande casco dei suoi capelli crespi, ne coglie un'ombra di tristezza in fondo agli occhi, anticipando forse la pena di oggi.

In giornata invece è in programma un'opera di fantasia, *Campo di punizione*, di Peter Watkins che nel '66 anticipò con un agghiacciante medio metraggio (*The War Game*) la morte atomica del nostro pianeta. Vi s'immagina che ai giovani ribelli processati per obiezione di coscienza venga proposta la scelta tra 7, 15, 20 anni di reclusione o una prova di sopravvivenza in un campo di punizione nel Sud della California. I condannati devono raggiungere a piedi con una marcia di tre giorni le bandiera americana posta a 57 miglia in un paesaggio lunare. Le guardie concedono un vantaggio di poche ore e poi comincia il diabolico inseguimento. Fino a questo punto si può ancora ironizzare e tornare alla prigione, ma d'ora in avanti chi viene preso è immediatamente fucilato. I fuggiaschi non hanno cibo e solo a metà del deserto troveranno un rifornimento d'acqua. Sanno che se toccano nei tre giorni il vessillo nazionale avranno la libertà. Watkins, che stavolta appare persino sadico, rende espressivi anche gli oggetti: la sedia dell'interrogatorio isolata, le cinghie stanghette sul viso di un contestatore miope e pacifista, un grande bavaglio bianco sulla bocca di un negro.

Tutt'altro discorso si ritorna alla Mostra ufficiale, dove un malinteso concetto di libertà è sfociato nella licenza, per di più motivata da chiari interessi commerciali. Nel film canadese *Fortune and men's eyes*, un titolo sceglierino che in Italia diventerà *Violenza dietro le sbarre*, si tratta il problema dell'omosessualità nelle prigioni, un problema doloroso, da discutere senza inutili moralismi. Alla base del film è un dolente romanzo autobiografico di John Herbert, che mette in bocca a giudici un sarcastico modulo di condanna. «*Ti condanno a x anni nel penitenziario di Stato — essi dovrebbero dire — ma in questa condanna è compresa la forte possibilità che tu sia più volte violentato e che divenni tu stesso un invertito. Imparerai per forza uno strano codice etico che ti legherà al fuorilegge e ti metterà contro la società. Molte volte dovrai lottare per la tua esistenza contro compagni brutali o psicopatici. Passerai un lungo tempo nell'ozio più penoso, dimenticando quanto sapevi di buono*».

L'impegnato copione è stato affidato al regista Harvey Hart, lo scopritore di Ann-Margret e Jacqueline Bisset, il quale ne ha esasperato gli aspetti più immondi.

In *Cara Irene* (Danimarca, regia Christian H. Thomsen, attrice Mette Knudsen) siamo sull'altro versante del sesso, benché non manchino le sbandate saffiche. La protagonista ha da tempo un noioso amante che la rimpravera di avere sposato un uomo solo perché ne era incinta ma non riesce a soddisfarla. Ciò, ha sintetizzato il regista nella conferenza stampa, la porta ad avere molte brevi avventure con altri uomini, e donne. Molto più esplicito quando siede dietro la cinepresa, Thomsen ci mostra audaci giochi di gruppo, perversioni tra il sensuale e il sadico, persino ritorni all'infanzia con l'autoerotismo. Tutte queste esposizioni non turberanno certo lo spettatore normale, il quale invece è infastidito dalla mancanza di fantasia nel regista e dalla goffaggine dell'interprete.

Le polemiche sulla volgarità al merito dell'altro film di ieri *Chi è Harry Kellerman e perché sparla di me?*, diretto da Ulu Grosbard e magistralmente interpretato da Dustin Hoffman e Barbara Harris, dove il mito del successo viene smascherato con uno stile brillante e maligno destinato a piacere al grosso pubblico che al massimo non si scandalizzerà troppo sulla modesta filosofia di questo compromesso sociale che tutti invidiano e che nessuno ama. Venezia chiude alla svelta la lieta parentesi e ritorna a farsi pensierosa. Oggi sono in cartellone *Il grande caos*, firmato dall'ultimo «Leone d'oro» tedesco Alexander Kluge, autore di *Artisti sotto la tenda del circo, perplessi*, e incentrato sulle vicissitudini dell'equipaggio d'una astronave diretta verso la fine della Galassia e della bestiale nostra civiltà dell'anno 2035; *Smic, smac, smic* (Francia) con il debutto come attore di François Lai, l'autore delle musiche di «Un uomo, una donna» che viene appunto lanciato dal fortunato regista di quella pellicola; Claude Lelouch.

Piero Perona

Il regista Alexander Kluge a Venezia con la segretaria e il film «Il grande caos»

Gente al Lido

Bob Zaguri rivuole la Bardot

nostro servizio

Venezia, giovedì sera.

Che fanno gli ospiti illustri di Venezia? A un tavolo della "Chez-Vous" in mezzo a bellissime negre siede ogni sera Bob Zaguri, ex amico di B.B., alto, scuro di pelle, dall'occhio ceruleo, bel sorriso, piace alle donne non solo perché fa il produttore cinematografico. Suo era il film «M comme Marilou», che ci ha fatto rivedere dopo 20 anni Brigitte Fossey, dall'aria dell'orfanella ben vestita. Non è sexy come la grande B. B. Chiediamo a Bob, alludendo alla ex bambina prodigio, cosa pensa di Brigitte. E lui, che deve ancora avere la mano, scambia l'innocente domanda per una maligna inchiesta sui suoi rapporti con la Bardot. «Tutto finito, è stato un passaggio importante della mia vita che mi ha valorizzato, ma adesso è finito. Comunque, siamo buoni amici e penso di produrre un film con lei come protagonista».

* *

Su un divano bassissimo, quasi per terra siede Dennis Hopper, il regista di «Easy rider» e dell'ultimo «The last movie». Il giovanotto, malgrado le critiche al suo film, si fermerà al Lido fino alla fine del Festival con tutta la sua corte. Lui non vive mai solo, drappeggiato a metà fra l'indiano selvaggio e il Figlio dei fiori, vive principeggiando su un manipolo di giovani che vedono come lui, che parlano come lui, che camminano pigramente immersi in segreti pensieri come lui. Insomma un Cocteino cinematografico in formato internazionale.

Adele Gallotti

La gioventù ribelle sta sbollendo in America

Mr. HIPPIE VA IN PENSIONE

nostro servizio

New York, giovedì sera.

L'ondata della contestazione giovanile americana, dopo avere toccato il limite massimo di «alta marea», ha iniziato un rapido riflusso in tutti gli Stati, in tutti i santuari tradizionali della protesta, della controcultura, delle comuni hippie. Il giornale *Us News and World Report* ha svolto una inchiesta in tutti gli Stati Uniti e ha concluso che i ragazzi sono guariti quasi totalmente da quel «*mal di gioventù*» che alla fine degli «Anni Sessanta» annunciava un nuovo modello di società.

Manifestazioni studentesche, disordini dello «*Panthere nere*», comunità hippies: tutto quanto mondo pare stia dileguandosi negli Stati Uniti. A San Francisco c'era la famosissima comune dell'*Haight Ashbury district* dove si raccoglievano i «santoni» della filosofia hippie: ogni la comunità è formata da poco più di 200 giovani, bianchi e neri, tutti poveri che cercano di tirare al domani vendendo qualche collana, qualche anello, piccole chincaglierie, alle frotte di turisti che vengono a fotografarli. Negli ultimi mesi nel quartiere sono stati rimessi in attività alcuni garages, qualche negozio, e un gruppo di drogati redenti ha aperto con l'aiuto delle autorità una clinica per i giovani coetanei che vogliono tentare di liberarsi dalla droga. Malgrado questo, stupefacenti e crimini si sono moltiplicati in quest'ultimo periodo per l'infiltrarsi fra i contestatori e gli hippies di torme di spacciatori di droghe e malfattori.

E' la stessa situazione che si ritrova al *Greenwich Village* a New York, dove l'atmosfera del quartiere, abitato per anni da artisti, scrittori, guitti, eccentrici d'ogni specie e d'ogni età, è cambiata. Gli hippies sono spariti quasi completamente, e il loro posto è stato preso da farmaciotti, intrugnoti, drogati e kitz fornitori, prostitute e travestiti. Speciali squadre di poliziotti in borghese affiancano gli agenti in divisa in un'opera di repressione sempre più vasta. Ma i risultati sono scarsi e il ricordo del «*quartiere intimo*» di New York sfuma ormai nella leggenda.

Ad Atlanta, i «*figli dei fiori*» avevano impiantato una «*comune*» tre o quattro anni fa dalla quale doveva partire il «*credo*» della nuova società americana. Oggi l'edificio è abbandonato, i giovani della pace e dell'amore hanno lasciato campo libero a contadini che fanno un piccolo commercio di oggetti della moda hippie in piccole botteghe rigurgitanti di poster psichedelici e «spacciatori di lsd e marijuana. «*Questo era un giorno il tempio dell'amore fraterno* — ha confidato uno dei pochi hippie superstiti — *oggi è solo un covo di spacciatori di droga*».

Che cosa è successo dei contestatori, degli attivisti neri? La guerra in Vietnam era l'elemento catalizzatore della rivolta giovanile, capace di muovere decine di migliaia di giovani. Oggi tutti, anche i più accesi avversari di Nixon, devono riconoscere che il Presidente continua a ritirare truppe dal Vietnam, soldati al mese dall'Indocina e che il prossimo viaggio a Pechino apre nuove, impensabili prospettive. Per questo i giovani non avvertono più il desiderio di battersi nelle strade e nei «campus» delle università come accadeva pochissimi anni fa: i tre morti della scorsa primavera nel recinto dell'ateneo di Kent nell'Ohio sono probabilmente le ultime vittime della protesta contro la guerra in Vietnam.

Una crisi ha investito il movimento di contestazione della gente di colore. Le «*Panthere nere*», che, dopo le sanguinose rivolte nei ghetti nella «calda» estate del '67, avevano rappresentato la punta più avanzata, e anche più discussa, della protesta negra, dilaniate da rivalità interne, sono ridotte a meno di trecento in tutto il Paese. Forse solo le polemiche causate dalla recente uccisione di George Jackson, uno dei «*fratelli Soledad*», nel carcere di San Quentin, potrà provocare un temporaneo «*ritorno di fiamma*» fra gli attivisti di colore.

p. pat.

Gli ultimi «hippies» alla periferia di New York

bridge

Il contratto finale è di 6 quadri giocate da Est, il quale, dalla dichiarazione, ha mostrato di possedere una bicolore quadri-picche. Sedete in Sud e decidete di attaccare di Asso di fiori: il vostro compagno mette il 4 e il giocante la Dama. A voi continuare.

Sofferniamoci a riflettere. Est ha dichiarato di possedere almeno 5 carte a quadri e 5 a picche: dovrebbe quindi avere 3 o 2 carte nei semi laterali. Se il vostro compagno avesse avuto il «doubleton» a fiori, l'avrebbe segnalato, avrebbe cioè fornito al primo giro (sull'Asso), la carta più alta in suo possesso (con Fante e 4 o 10 e 4 avrebbe messo in tavola il Fante e il 10). Il 4 di fiori dovrebbe quindi indicare 3 carte nel colore in mano al vostro «partner» e quindi il singolo in Est.

Proviamo a contare le vincenti del giocante. Ammesso che abbia 6 prese di quadri (se ha una perdente in atout non abbiamo di che preoccuparci), realizzando 4 cuori, il Re di fiori e l'Asso di picche, che certamente ha, arriva a 12 prese. Possiamo impedirgli di realizzarle tutte? Certamente: basta giocare cuori dove Est è singolo e gli si toglie in tal modo il rientro al mano; il giocante è così costretto a scartare le picche perdenti dopo aver battuto solo 2 giri di atout e sulla quarta cuori potrete tagliare battendo il contratto.

Ecco la mossa al completo: come si può facilmente notare qualsiasi altro ritorno che non sia cuori permette di mantenere il contratto.

(A cura di Piero GASCO e Rodolfo PEDRINI)

Proteste al Lido

«Vogliamo l-re-ne!»

VENEZIA, giovedì sera.

Una cinquantina di giovani spettatori dell'Arena ha protestato vivacemente per la mancata proiezione del film «Cara Irene», all'Arena, annunciato nel programma di ieri sera, in concomitanza con la Mostra.

La dimostrazione si è svolta davanti al Palazzo del Cinema dove i giovani hanno atteso l'uscita del pubblico dalla sala, accogliendolo con fischi e scandendo in coro «I-re-ne»

Si allargano polemiche e preoccupazioni per il rincaro degli alimentari

Sono aumentati anche i polli

(dopo quindici anni di prezzi invariati)

Secondo i rosticcieri il prezzo del pollo non è variato in questi mesi; qualcuno addirittura offre in omaggio ai clienti birra oppure würstel

Quanto costa oggi un pollo? Se lo domandano i consumatori che in poche settimane hanno visto aumentare non solo il prezzo del prodotto ma anche la differenza tra un negozio e l'altro, tra un banco di mercato e quello vicino. Nella polemica sul costo della vita, il cartellino appuntato sulla pelle del pollo può essere un «test» indicativo.

Stamane, abbiamo cominciato sull'argomento una rapida indagine. Mercato di via Nizza: 750 lire al chilo il pollo allevato «a tappeto» o «a palchetto» (cioè in recinti chiusi ma con una certa libertà di movimento), 890 quello allevato «a gabbia» (cioè imprigionato in alle dove è obbligato a nutrirsi continuamente). Nel banco vicino, lo stesso pollo «a palchetto» era in vendita a 690 lire: 60 lire in meno, anche se per il consumatore non è facile stabilire se la qualità garantita ha un riscontro reale.

A Porta Palazzo, un prezzo massimo di 750 lire.

Un negozio di via XX Settembre: ancora il pollo «a tappeto», o «a palchetto», 850 lire al chilo, ben 160 lire in più del tipo corrispondente al mercato di via Nizza. Eguale, nei negozi e sui mercato, il prezzo del pollo «ruspante» o «nostrano», quello cioè che sarebbe stato allevato «naturalmente», sulle aie delle fattorie e non in allevamenti specializzati: 1200-1300 lire al chilo.

Ad alcune clienti in attesa di essere servite chiediamo se hanno notato un rincaro dei prezzi in questo periodo. La reazione è quella abituale di molti consumatori italiani: «Non so, non ricordo — dicono quasi vergognandosi di fare i conti davanti al fornitore abituale. — Compro molte cose assieme nello stesso negozio, spesso non confronto le singole voci». Entriamo in una rosticceria: per 950 lire, avvertono vistosi cartelli, si dà un pollo arrosto, una birra e un würstel «grosso», da 70 grammi. «Nei prezzi ci sto bene — ci dice il titolare, Luigi Musso. — Non contando quanto si dice, per me i polli all'ingrosso non sono aumentati». Poco lontano, un altro grande «girarrosto»: qui ogni pollo è venduto a 1000 lire, senza alcun omaggio. «Da 7 anni vendo a questo prezzo — afferma il titolare, signor Castagno. — Non so come facciano altri a dare, a prezzo inferiore, anche birra e würstel. Negozi nuovi, cercano di "sfondare" e inoltre cuociono a raggi infrarossi mentre io vado a legna». Anche per Castagno i prezzi all'ingrosso sono rimasti pressoché stabili anche in questi mesi: «Può esserci una fluttuazione di 10-20 lire».

Stando invece al presidente dei grossisti del settore, rag. Giuseppe Guala, i prezzi per i commercianti sarebbero aumentati proprio ora dopo 25 anni di stabilità. «Il prodotto è scarso, sono stati allevati pochi pulcini per tenere stabile un prezzo che qualche mese fa era temporaneamente crollato». Per Guala, gli attuali prezzi all'ingrosso si aggirano sulle 650-650 lire per i polli «a gabbia» e sulle 850-890 per quelli «a palchetto» o «a terra».

Sono cadute le accuse di violenza

L'infermiere scarcerato "Amo suor Mariangela e vorrei sposarla„

Ma la religiosa preferisce il convento: «Ho avuto un momento di debolezza dovuto a ingenuità: espierò il mio peccato»

L'infermiere Giorgio Chiacchierella è uscito ieri pomeriggio dalle «Nuove» dopo una settimana di carcerazione preventiva. Il sostituto procuratore della Repubblica dott. Burzio gli ha concesso la libertà provvisoria. Non è ancora l'assoluzione dai reati di violenza e di sequestro di persona di cui è stato accusato, ma per il momento ha potuto far ritorno a casa. Il suo primo pensiero è stato per suor Mariangela.

«*Mi bisogno di sapere dove si trova* — ha detto al suo difensore avv. Luigi Balestra — *di vederla, parlarle. Temo che la tengano segregata per quello che è successo. Dopo quello che c'è stato fra noi, non può finire così. Io le voglio sempre bene e sono pronto a sposarla*». Il legale gli ha consigliato di rimanere tranquillo e di dimenticare il suo «grande amore». Il procedimento penale è ancora aperto e qualsiasi colpo di testa che l'infermiere volesse tentare tornerebbe a suo danno.

La religiosa, al secolo Anna Robbiatti, ha dichiarato di non volerne più sapere di lui. «*Mi sono votata a Dio quando sapevo quello che facevo e non intendo deviare dalla strada che ho scelto liberamente. Ho avuto un momento di debolezza, ricordo più all'ingenuità che ai sensi: espierò il mio peccato nella pace del convento, dove mi trovo bene. Non rivolgo alcuna accusa al Chiacchierella e gli perdono per ciò che mi ha fatto*».

Prima che l'infermiere uscisse dal carcere la suora è stata condotta da alcune consorelle in un istituto milanese dove rimarrà un po' di tempo lontana dagli ospedali per non avere contatti con il mondo. Almeno fino a quando non cesseranno le voci sul suo conto. Ieri indossava ancora una camicetta bianca ed una gonna grigia: oggi ha ripreso il velo e si è chiusa in meditazione. Il suo ordine religioso ha incaricato l'avv. Giovanni Tortonese di tutelarla nel prosieguo del procedimento penale.

E' probabile che nei prossimi giorni il magistrato archivi il fascicolo con un non luogo a procedere per mancanza di querela in merito alla violenza e per insussistenza di reato sul sequestro di persona. L'infermiere ha già detto al suo avvocato che non intende vendicarsi dei fratelli della suora che l'hanno denunciato.

Anna Robbiatti ieri mattina alla partenza da Torino

Cinque famiglie di abusivi sfrattate in via Negarville

Avevano occupato alloggi Gescal non ancora terminati - «Ci accamperemo fuori, chi penserà ai bambini?» - Intervento del Comune per una sistemazione

La famiglia di Antonio Patanè (genitori e 10 figli) in parte del gruppo di «abusivi»

Sono state sfrattate stamane cinque famiglie che avevano occupato abusivamente alcuni alloggi non ancora terminati dello case Gescal di via Negarville. Un gruppo di carabinieri della compagnia di via Piana, agli ordini del tenente Facchini, si è presentato alle 8 con l'ordinanza firmata dal pretore, dott. Punzo. «*Siamo qui da 17 giorni* — ha detto Antonio Patanè, che occupava un piano rialzato con la sua numerosa famiglia — *e nessuno potrà mandarci via. Dovrete ricorrere alla forza*».

Gli animi si sono poi calmati e lo sgombero della masserizie è cominciato ordinatamente. Alcuni facchini hanno portato sulla strada le vecchie reti arrugginite, le cucine a gas e le valigie di libri. I bambini, una dozzina circa, si sono seduti al sole guardando stupiti.

«*Ci accamperemo qui fuori* — ha detto Lucia Patanè — *e stasera, quando verrà il freddo, dovrete occuparvi dei bambini*». I funzionari del Comune sono stati informati della pietosa situazione in cui versano queste famiglie ed in giornata provvederanno a dar loro una sistemazione provvisoria. Nel frattempo le masserizie sono state portate in un deposito.

Tra i dieci figli di Antonio Patanè, c'è una ragazza di 15 anni, sposata, che aspetta un bambino. Durante lo sgombero si è sentita male ed il padre ha fatto chiamare una ambulanza sulla quale poi la figlia non ha voluto prendere posto. Ha preferito restare con i familiari.

Queste cinque famiglie non sono però le sole ad occupare le case Gescal. Dietro i vetri con le tapparelle semiabbassate, si scorgevano visi di bimbi. Il geometra dell'impresa costruttrice ha trovato almeno quattro portoni aperti: «*Mandati via questi* — egli ha detto — *ne vengono altri. Ogni sfratto ci costa 100.000 lire e non possiamo fare niente per fermarli*».

Cigliano — Hanno inizio oggi i festeggiamenti patronali di Sant'Emiliano. Tra l'altro è in programma una mostra di macchine agricole che durerà sino a mercoledì. Sabato sera concerto della banda comunale.

Da domani a Susa con la tangenziale

Dal raccordo di Cascine Vica si passerà direttamente sulla statale evitando Rivoli - Altro tratto aperto a La Loggia

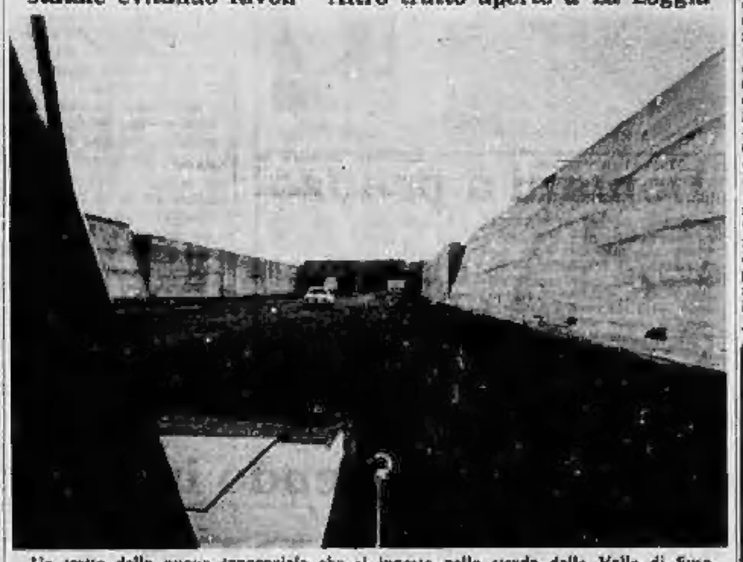

Un tratto della nuova tangenziale che si innesta nella strada della Valle di Susa

Si agevola al traffico, in rapida successione, nuovi tronchi del nodo tangenziale della città. Il 13 agosto era stato aperto il tratto dell'autostrada Torino-Savona con l'uscita nei pressi del Centro contabile dell'Istituto San Paolo: un percorso più rapido reso possibile grazie al completamento dello svincolo dei Banducchi, realizzato dall'impresa Caldari, di Bellano.

Domattina alle 10 sarà praticabile il congiungimento dell'autostrada con la statale 25 (La Loggia-Carignano). E' una bretella di poco più di 3 chilometri e mezzo che va dallo svincolo dei Banducchi al nuovo ponte sul Chisola. Questo tratto è esente da pedaggio e permette di accedere alla città da una nuova entrata, scaricando così il volume di traffico che si riversa su Moncalieri.

Il secondo tratto, che si inaugura domani, è quello che porta dallo svincolo di Cascine Vica, su corso Francia, direttamente alla statale 25, per il Moncenisio, senza dover attraversare il centro abitato di Rivoli. Questo secondo tronco è pagamento. I veicoli fino a 3 assi (motocicli, autovetture e piccoli camion) pagheranno 50 lire; i camion fino a 6 assi pagheranno 100 lire; ed i camion con rimorchio 150.

INDIRIZZI UTILI

APERTI NELLA SETTIMANA

ABBIGLIAMENTO BAMBINI: Baby Club, via Sicilia 43, telef. 857.886.

ACCONCIATURE: Piero Cattaneo, creazioni di moda, via Silvio Pellico (lib. telefono 537.853).

ACCONCIATURE MASCHILI: coiffeur Dino, corso Vittorio 200, t. 772.130.

ASSICURAZIONI AUTO: preventivo a rate mensili. Rilascio contrassegni. Soc. Adriatica Italia, p. S. Carlo 156, tel. 562.041.

CANI: Gucci Anna Maria, allevamento, addestramento. Via Galliani 1, t. 667.451. Trofarello. Sempre aperto.

COIFFEUR uomo-donna Lampada, via Reggio 102, tel. 746.980.

ENTE ASTE LIQUIDAZIONI Via Cagna 17: aperto malgrado lavori stradali, parcheggio dall'isolato, ascensore automatico.

FIORI: Lucci, via Cavour 14, telefono 230.070.

FRESTITI a privati concede somme (autorizz. Advisor Italia, piazza San Carlo 156, tel. 544.422.

PROFUMERIA: La Toilette Profumi, via Andrea Doria 6, tel. 540.858.

RISTORANTE «Città Giardino», via G. Reni 171, telef. 304.360.

RISTORANTE: da Giuliano 3. Mercatini al mercato all'aperto. Telefono 882.497.

RISTORANTE: La Clavie, strada Traforo Pino 109, telef. 684.213, aperto anche ore 2.

RISTORANTE SARDO: Su Nuraghe, c.so Principe Eugenio 42, tel. 461.307.

RISTORANTE TIPICO: Stazione Collino.

TAPPEZZERIE in carta vendita diretta con le istruzioni per l'applicazione dalla fabbrica v. Madama Cristina 125

Ormai quasi tutti lo sanno e voi lo sapete???
AL CROLLO ECONOMICO
in Via San Secondo 52b

si trova tutto ciò che serve per la vostra famiglia e la vostra casa, in fatto di prezzo e di qualità non temo confronti; ecco alcuni prezzi:

Abito uomo velluto	da L.	8.000 in su
Abito uomo lana tritial alta moda	» »	10.000 in su
Abito bimbo tessuti e modelli vari	» »	3.000 in su
Abitini bimba ultimissimi	» »	2.000 in su
Abito donna tutte le taglie moda 1971	» »	3.500 in su
Pantaloni uomo velluti nuovi arrivi	» »	3.000 in su
Pantaloni donna modelli 1971	» »	1.500 in su
Camicie tricot uomo donna	» »	1.500 in su
Giacconi pelle colore disponibili altezze ai mt.	» »	600 in su
Tende tessuti altezza mt. 3 - 3 - 3 -

Impressione per la sciagura stradale al bivio di Quinto

Un'imprudenza: 5 morti

E' ormai accertato che la Peugeot non ha rispettato lo stop - Chi la guidava? Il benzinaio novarese o la moglie? - Impossibile stabilirlo: l'auto è stata ridotta in un groviglio di lamiere - Morto in uno scontro alla periferia di Vercelli anche un ispettore dell'Italsider

Dopo lo spaventoso scontro le due auto si sono ridotte in un ammasso di lamiere contorte (foto Moisio)

nostro servizio

Vercelli, giovedì sera.

Quella di ieri è una giornata che i vercellesi non dimenticheranno tanto presto: sei morti ed un ferito in due incidenti stradali; cinque in una, un'intera famiglia: padre, madre e due figli in giovane età spazzata via in pochi minuti. La città ne è rimasta scossa, spaventata. Il fatto che sul posto dell'incidente siano accorsi il prefetto, l'arcivescovo, il vicequestore, alti ufficiali della polizia, della stradale e dei carabinieri e altre autorità civili, dimostra come si sia reagito di fronte ad una tragedia del genere e come ha partecipato nel modo più commosso la città.

Si tratta di un incidente veramente terrificante quello del bivio di Quinto. Una «Peugeot» su cui viaggiava un'intera famiglia — il quarantaduenne Eliseo Succo, la moglie Primina Bianchi, 37 anni, ed i figli Fabrizio di 14 e Claudio di 10, residenti in via Castelli 22 a Varzo (Novara) — sta arrivando appunto da Varzo, ha attraversato il Gattinarese e va verso Vercelli. Dopo Cidenico affronta il bivio di Quinto.

Chi guida? La moglie o il marito? Non si sapra mai. I due corpi sono stati trovati uno sull'altro senza possibilità di poter dare una risposta all'interrogativo. L'auto non si ferma allo «stop». Da Vercelli giunge a velocità altissima una bianca «Mercedes», guidata dal ventottenne Pietro Musa, abitante alla Cascina di Mezzo di Saluggia e diretto a casa. Non c'è nemmeno la possibilità di fare una frenata, solo un tentativo. Le due auto si scontrano violentemente riducendosi, in un botto spaventoso, in un cumulo di lamiere contorte; rimbalzano su se stesse e si fermano quasi al centro della strada. Giungono i primi soccorritori: polizia della strada, vigili del fuoco, carabinieri, quindi autorità e fotografi. Arriva il sostituto procuratore della Repubblica dott. Carbone per l'inchiesta che ha subito inizio.

Pietro Musa, 28 anni

A quanto risulta sono morti sul colpo i coniugi Succo ed il Musa; i due ragazzi sono ancora vivi. Con un'autoambulanza vengono trasportati velocemente all'ospedale S. Andrea della nostra città, ma invano il povero Fabrizio muore subito dopo il ricovero, il fratello lotta alcune ore contro la morte, ma inutilmente. Nel tardo pomeriggio muore anche lui. Frattanto le salme dei coniugi Succo e del Musa vengono composte ai bordi della strada. Più tardi, dopo le constatazioni di legge, sono trasferite all'obitorio del cimitero di Billiemme.

Il Succo — che come si è detto abitava con la famiglia a Varzo — era gerente di un distributore di benzina a Gondo, un paese poco oltre il confine svizzero. Il figlio Fabrizio aveva superato quest'anno la licenza media. Claudio era stato promosso alla 5ª elementare. In mattinata erano partiti per andare a trovare uno zio sacerdote in provincia di Vercelli.

Rapidamente la notizia si sparge per la città. Viva è ancora l'impressione quando se ne aggiunge un'altra altrettanto grave: c'è un altro morto in un altro incidente stradale. E' l'ispettore generale dell'Italsider, il cinquantunenne Gaetano Romano, abitante a Genova in corso Italia 38. A. Era diretto a Torino su una «Alfa Romeo 2600», guidata dall'autista Franco Radice, 42 anni, Genova, via Sandolini 13. Sull'auto c'era anche il figlio del Romano, Marco di 14 anni.

L'«Alfa Romeo» percorreva la Vercelli-S. Germano ed all'altezza della frazione Montonero, appena fuori Vercelli, un camion che la precedeva, guidato da Gaudenzio Castagna, abitante a Villata di Vercelli, svolta sulla sinistra per imboccare la strada che porta alla frazione. La vettura cozza violentemente contro la fiancata sinistra del pesante automezzo. Nell'incidente Gaetano Romano riporta gravi ferite e muore dopo alcune ore all'ospedale. Il figlio invece se la cavera in una quindicina di giorni per ferite leggere. Illesi il Castagna ed il Radice.

I carabinieri del nucleo mobile di Vercelli stanno svolgendo indagini per stabilire la dinamica dell'incidente ed accertare le singole responsabilità.

f. l.

Ad Ivrea una pensionata resiste al rapinatore

Un giovane capellone, rimasto sconosciuto, ha tentato ieri pomeriggio una «spinta al danno» di una pensionata di Ivrea, la sessantenne Margherita Bringhe. L'episodio è avvenuto in via San Giovanni Bosco, in un tratto isolato. La Bringhe passeggiava sola, quando il ragazzo, che era a piedi, l'ha avvicinata ed ha tentato di strapparle la borsetta nella quale c'era il portafogli con 13.000 lire.

La donna ha istintivo il gesto ed è riuscita ad opporre resistenza anche se, per l'effetto di uno strattone, è caduta a terra. Lo scippatore, vista la reazione della vittima, è fuggito raggiungendo una «850» posteggiata a qualche decina di metri di distanza. Sull'auto lo attendevano due complici, con i quali è poi riuscito a dileguarsi.

Colpo di sonno: un commerciante si uccide con l'auto

Stamane sulla circonvallazione di Bricherasio - La vittima aveva 32 anni

Mortale incidente nelle prime ore di stamattina sulla provinciale Pinerolo-Torre Pellice. Erano circa le 5 quando il commerciante Luigi Martinetto, di 32 anni, abitante a Torre Pellice in via S. Martino 8, percorreva la provinciale alla guida di una «Fiat 850» coupé diretto verso Pinerolo.

La vittima, Luigi Martinetto

Nella lunga e pericolosa curva della circonvallazione di Bricherasio, per cause in corso di accertamento, ma probabilmente per un improvviso malore o colpo di sonno, il Martinetto è uscito di strada sulla destra e dopo aver percorso diagonalmente la scarpata di circa due metri di profondità, è andato a schiantarsi frontalmente contro la spalletta della strada che fiancheggia il distributore di benzina.

Nell'incidente il commerciante ha riportato lo schiacciamento del torace ed altre gravi lesioni per cui la sua morte è stata istantanea. Sul posto, per i rilievi di legge, è intervenuta una pattuglia della polizia stradale di Pinerolo con il comandante maresciallo Veltri. Il cadavere, subito estratto dalle lamiere contorte dell'autovettura, è stato composto nell'obitorio del cimitero di Bricherasio a disposizione della famiglia.

Bimbo in carrozzina travolto da una moto

Un bimbo di 2 mesi è stato investito da un motociclista mentre era nella carrozzina. Si chiama Fabrizio Magna, corso Inghilterra 31, ed era accompagnato dalla zia Dolores Magna, via Bidlerei 46. Nel pauroso incidente, avvenuto in via Garibaldi all'incrocio con via della Consolata, la carrozzina è sbalzata di strada. Il bimbo è ricoverato all'ospedale Maria Vittoria; i sanitari gli hanno riscontrato una contusione cranica guaribile in 10 giorni.

Un'impiegata jugoslava rapinata da 2 giovani

Una donna di origine jugoslava, Loretta Thaler, 38 anni, impiegata, via dei Pioppi 17, è stata scippata verso le 19 di ieri in via Cervino angolo via Geroseney. «Una motocicletta con due giovani è salita sul marciapiede — ha dichiarato la Thaler — una mano mi ha strappato la borsetta con 6 mila lire».

Un geometra di Oulx trovato morto in casa

Il geom. Ebalo Barbier, 57 anni, noto professionista di Oulx, è stato rinvenuto morto nella sua abitazione. Ieri mattina alcuni amici si recavano nella sua casa al corso Monterrey per ricordargli un appuntamento da un notaio. Nessuno più valle alla porta, ma senza ottenere risposta. La sfondavano e trovavano il congiunto morto, disteso a terra nella camera da letto.

temperatura di oggi

massima + 26.0
minima + 13.4

Il Bollettino meteorologico segnala (mattino: temperat. media (mattutina) 17,0; ore 8 - 14,8 press 715,3; umidità 87%. Cielo quasi sereno. Previsioni: poco nuvoloso; venti deboli; visibilità buona; temperatura invariata. **Temperatura a Cuneo:** massima +24,2; minima +12,4; ore 8 +13,8.

Oggi al mercato

Mercato e quotazioni di kg.	Porta Palazzo	Piazza Bandiera	Crocetta	Piazza Cirio
ORTAGGI E FRUTTA:				
carote	120-300	100-150	180-220	200-240
cipolle bianche	100-120	80-100	100	100-120
fagiolini	170-200	120-200	200	200-220
lattughe	200-300	200-300	300-360	250-300
melanzane tonde	100-180	150-180	120-300	200-300
pomodori	80-250	100-250	160-350	200-300
peperoni quadrati	200-280	150-250	200-400	200-400
zucchine	120-200	100-120	150-320	160-240
patate	80-100	70-80	70-100	80-90
lattuga cappa	300-400	150-200	150-300	250-400
pesche pasta bianca	170-400	100-300	350-380	150-300
pere estive	100-120	100-160	120-200	100-200
pesche pasta gialla	120-350	150-300	200-400	150-300
mele Golden	100-200	100-150	200-400	120-180
uva da tavola	—	120-180	—	—
limone	300-350	250-350	300-350	300-350
GRANAGLIE:				
olio di oliva	630-800	650-780	650-750	600-800
olio di semi	320-400	330-400	370-330	350-400
burro	1500-1700	1500-1600	1700-2000	1600-1800
PESCE:				
muscello	250-300	300	350-400	350
aringhe	250-300	300	300	400
sardine	200-300	300	300	400
bisato	200-300	300	300	400

Mercati generali (ora pomeridiana) - prezzi di una settimana fa: bovini 105 (105); carcioffi 65-78 (70-95); cipolle bianche 40-55 (40-90); fagiolini 160-200 (160-200); lattuga cappuccio 230-250 (180); melanzane tonde 50-80 (160); patate 35-47 (35-45); peperoni quadrati 85-200 (65-230); pomodori 120-150 (100-180); zucchine 170 (165); mele golden 150 (130); pere 75-135 (75-140); pesche 130-270 (120-280); uvalpe 90-100 (110-140).

Cappelletti

In via Nizza angolo via Petrarca i cappelletti di pasta fresca, preparati ogni mattina, sono in vendita a L. 150 l'etto.

(A cura della redazione di Stampa Sera)

I consigli dell'assicuratore

Inadeguate le tutele a coloro che viaggiano in nave o sull'aereo

Il disastro dell'«Heleanna» ripropone il grave problema - Contro i rischi di incidenti è opportuna, per ora, un'assicurazione privata

Il relitto della «Heleanna» ancorato nel porto di Brindisi

Un capo fu l'affondamento del transatlantico «Andrea Doria» nel 1956 in seguito alla collisione con la motonave «Stockholm» nelle acque di Nantucket, al largo della costa orientale degli Stati Uniti. Un altro fu l'incendio che distrusse il «Lakonia» nella notte di Capodanno del 1963 mentre si trovava a circa 1.000 miglia da Madera. Un altro ancora fu il naufragio della «Heleanna» nel porto di Brindisi. Tre navi, tre tragedie del mare, tre occasioni per riflettere sulle complicazioni del diritto marittimo internazionale ed i problemi sempre più assillanti che ne derivano per i passeggeri, per coloro cioè che affidano la loro vita a questi giganti del mare.

Ma quale tutela hanno i passeggeri di una nave o di un aereo? Quali diritti vantano nei confronti delle compagnie di navigazione o di trasporto aereo? Quali indennizzi possono ottenere in caso di incidente? Quali sono le condizioni che regolano il trasporto di persone, di bagagli, di merci? Quali le responsabilità del vettore? Quali le clausole che limitano o escludono la responsabilità del vettore? Quali i diritti dell'Heleanna alle prese con le varie complicazioni del diritto marittimo internazionale ed i problemi sorti a bordo e della degli esperti, per coloro quale sarà la loro sorte dipendono anche dal tipo di assicurazione stipulata?

In questo caso, considerato che oltre alle complicazioni di diritto internazionale vi sono le convenzioni e le leggi sulla navigazione diverse a seconda che si entri nel mare od aereo, che contengono limitazioni di responsabilità e di indennizzo, è prudente che ciascuno pensi di tutelare se stesso e premunirsi con assicurazioni personali.

Per quanto concerne i danni alle persone esistono polizze tipiche per un singolo viaggio o per un anno per il trasporto aereo in genere (a polizza integrata comprende anche il rischio della navigazione marittima ed aerea, anche se non è esclusivo di linee aeree o marittime che hanno subito non pochi incidenti) e per il trasporto marittimo. Le polizze per un singolo viaggio si usano

Ranieri o la Vanoni?

Venezia sceglie il "big,,

Venezia, giovedì sera.

Massimo Ranieri, Lucio Dalla, Patty Pravo, Milva, Nicola Di Bari, i Ricchi e Poveri, i New Trolls, Al Bano, Mino Reitano, Gigliola Cinquetti, Ornella Vanoni, Marisa Sannia, Rosanna Fratello e Donatello saranno i cantanti italiani che prenderanno parte alla settima edizione della «*Mostra internazionale di musica leggera*», che si svolgerà dal 16 al 18 settembre nel Palazzo del Casinò, a Venezia.

Il cast definitivo della manifestazione, presentato ieri dall'organizzatore Gianni Ravera, nel corso di una conferenza stampa, sarà arricchito dalla presenza di cantanti e complessi stranieri, molti dei quali godono in questo momento del particolare favore dei giovani, o comunque con buoni piazzamenti nelle classifiche di *Hit Parade*. Il gruppo degli stranieri è composto dai *Carpenters*, Blue Mink, Ocean, Jimmy Cliff, Emil Dimitrov, *Middle of the Road*, Georgie Montagné — un cantante cieco lanciato da Adamo — Eric Charden, Astrud Gilberto, Demis e gli *Ocean*.

La *Mostra* dei cantanti noti sarà preceduta da una gara riservata ai giovani, che si svolgerà a Mestre dall'8 all'11 settembre.

Nella seconda serata, il programma sarà *rinforzato* da una retrospettiva dedicata a Giovanni D'Anzi, Vittorio Mascheroni e Cesare A. Bixio, dalla consegna della *Gondola d'oro* al miglior cantante del 1970 — per gli italiani sono in lizza Ornella Vanoni, Massimo Ranieri e Gianni Morandi — e del *Leone d'oro* ai migliori *long play* dell'anno scorso.

g. b.

Il segreto della sua intramontabile bellezza

LA LOLLO (44 ANNI) "SONO GIOVANISSIMA,,

ROMA, giovedì

Quando è arrivata a Venezia vestita solamente di perle (finte), ancora una volta Gina Lollobrigida ha sbalordito tutti per la sua bellezza di «giovinezza in fiore»: vita sottile, seno fiorente, fianchi arrotondati, portamento fiero ed eretto, occhi da cerbiatta; sappiamo che ha quarantaquattro anni solo perché Gina non ha mai cercato di nascondere la sua età. E' un vezzo questo che poche dive possono permettersi.

La Lollobrigida invece ostenta con orgoglio le sue primavere. E con la stessa compiacenza si fa ritrarre accanto al figlio, un bel ragazzo di quattordici anni, che ormai è più alto di lei e sembra farle da cavaliere. Insomma la «bersagliera», che col tempo è diventata una fra le donne più sofisticate del cinema, è sempre la fresca ragazzina di vent'anni fa, quando interpretò accanto a De Sica il ruolo di una popolana tutta salute, «acqua e sapone» in «Pane amore e fantasia». Naturale quindi che alla Tv si pensasse a lei per la parte della «Fata turchina» nel «Pinocchio» di Comencini.

Il segreto di questa eterna giovinezza?

«Non credo nelle diete — dice la diva —. Non credo neppure nell'efficacia delle limitazioni a tavola: ritengo piuttosto che un corpo sano sia lo specchio di una esistenza vissuta pienamente».

Allora la Lollobrigida si ritiene una donna soddisfatta?

«Certamente, non ho rimpianti e si vede».

Intanto l'attrice, come aveva annunciato qualche tempo fa, ha terminato il suo volume intitolato «La mia Italia». Si tratta di una raccolta di fotografie in cui l'attrice illustra, ritraendoli con l'obiettivo, luoghi, monumenti, paesaggi (e anche la gente) del «bel paese». Un omaggio all'Italia, fatto dalla più mediterranea delle nostre dive.

f. m.

Alla Makeba nei guai non giova nemmeno il passaporto diplomatico

COPENAGHEN, giovedì sera.

L'ambasciatore della Guinea in Italia, Keita, si è recato in volo ieri sera a Copenaghen per togliere dai guai la famosa cantante Miriam Makeba chiamata di fronte al tribunale per inadempienza contrattuale.

La Makeba, di origine sudafricana, ma in possesso di un passaporto rilasciato dalla Guinea, nota per le sue attività antirazziste, chiedeva di essere rilasciata «sendo in possesso di un passaporto diplomatico. Il passaporto è diplomatico, come ha confermato l'ambasciatore Keita, ma la magistratura danese non ne ha tenuto conto in quanto la professione indicata è quella di artista.

I CAROSELLI AL MUSEO DI NEW YORK

New York, giovedì sera

I Caroselli pubblicitari della televisione italiana sono arrivati al museo d'arte moderna.

La rassegna non è stata decisa a caso: arriva in un momento in cui le polemiche stanno investendo il tipo particolare di pubblicità che ogni giorno, a qualunque ora e durante qualunque programma viene fornita e imposta al pubblico. E' accaduto infatti che, per due mesi nel corso della recente impresa spaziale dell'Apollo, quando in momenti di grandi tensioni, una società petrolifera si è inserita nelle immagini della passeggiata lunare per ricordare la bontà dei suoi prodotti. E' stato l'ultimo scandalo di una serie che dura da anni ma è stato anche l'occasione per spingere gli esperti del settore a guardarsi intorno alla ricerca di confronti ed esempi che possono venire dalle altre televisioni. Per la prima volta si sono decisi ad affrontare il problema, a vedere ciò che fanno gli altri, in Gran Bretagna, in Francia e in Italia. In questo quadro, la manifestazione del museo di New York piange a proposito dopo che è stata riconosciuta nei Caroselli italiani la forma più spettacolare.

LA PERLA
Questa sera
Per i giovani
trasferiti con
RINO CAPRILI
(Omaggio alle Jane)

CHATHAM
Floor Show

Dancing «LA LUCCIOLA»
CIRIE'
Trattenimenti ogni sabato
e festivi con
THE CHEEPS

MOULIN ROUGE
RIAPERTURA
3 settembre, ore 22
Recital di
MILVA
Prenotaz. telefono 544.270

LE CUPOLE
CAVALLERMAGGIORE
Sabato 4 settembre
Serata prolungata
in occasione della «Vendemmia d'autunno» di Vinovo
LAURA CARLINI
e i FANS
Prezzi Cav. L. 1000 Donne 500
Tavolini riservato
Telef. 0172/71260

circolo club84
Ore 21 trattenimento con
ROBY e i GENTLEMEN
segue
DHAYNA
Lunedì eccezionalmente
66 APHRODITE'S CHILD

gallerie e musei

GALLERIA POLENA (v. Amendola 7): Mostra personale Cris Antonio (Esercizio bulgaro). Ore: 9-12, 16-20.

ASSOCIAZIONE PIEMONTESE GALLERIE ARTE MODERNA

LA BISSOLA: chiusura estiva.

GALLERIA D'ARTE MODERNA: dalle ore 9 alle ore 20.

MUSEO DI PALAZZO MADAMA: dalle ore 9 alle ore 20 (chiuso il lunedì).

BIBLIOTECHE CIVICHE: dalle 9 alle 13,15; dalle 15 alle 23 (chiuso le domeniche).

MUSEO NAZIONALE DEL CINEMA (Palazzo Chiablese): ore 10-12; 15-18 (chiuso il lunedì).

...un uomo senza nome, dal viso di pietra e i freddi occhi taglienti, in fuga da «quel giorno», da «quella donna», da «quel sangue», in fuga da se stesso... un uomo che viene da lontano, in agguato, col peso angosciante del suo destino, là dietro la porta...

DUE SPORCHE CAROGNE
e UN UOMO VENUTO DALLA PIOGGIA
fecero conoscere al mondo la potente maschera di
CHARLES BRONSON
Oggi questo attore scolpisce una nuova figura
di «duro» dello schermo in un film teso, violento e allucinante
NAZIONALE - GIOIELLO
IN PRIMA ASSOLUTA EUROPEA IL «THRILLING» DEL 1971

ORARIO INIZIO FILM: 14,30 - 16,30 - 18,30 - 20,30 - 22,30
E' INDISPENSABILE VEDERLO DALL'INIZIO

questa sera alla TV — LA SCELTA DEI PROGRAMMI

Loro giocano noi sbadigliamo

SUL SECONDO: Pesaro per l'Italia nei «Giochi senza frontiere»
PRIMO: il dramma «Quel che rimane» con Renzo Giovampietro

Un originale televisivo del magistrato-scrittore Dante Troisi e il pezzo forte di stasera sul Nazionale (ore 21). S'intitola Quel che rimane e narra la vicenda di Luciano Pisani, un alto funzionario ministeriale accusato d'omicidio colposo per la morte della moglie, Emma, avvenuta in uno sciagurato incidente stradale. Sull'episodio e sulle sue implicazioni psicologiche si analizza poi il problema giuridico dell'istituto dell'assoluzione per insufficienza di prove che appartiene alla nostra legislazione penale.»

I principali interpreti sono Renzo Giovampietro, Carla Tatò e Luciano Danelutto; la regia è di Massimo Scaglione.

★ ★

L'attività di critico d'arte e d'appassionato cultore delle opere più importanti del patrimonio figurativo italiano, svolta da Roberto Longhi, viene rievocata nel programma Sulla scena della vita. Il profilo di Longhi, realizzato da Pier Paolo Ruggerini e Roberto Tassi, viene tracciato soprattutto sulla base degli interessi intellettuali del critico, delle sue scoperte, delle sue interpretazioni e delle sue revisioni artistiche.

Attraverso le riflessioni, i giudizi e le notazioni di Longhi, scomparso lo scorso anno, vengono presentate alcune tra le più importanti opere della nostra storia dell'arte: da quelle di Piero della Francesca a quelle di Masaccio; da quelle di Raffaello a quelle di Caravaggio e del Correggio.

★ ★

I programmi del Secondo sono aperti (ore 21,15) dal settimo ed ultimo incontro eliminatorio di Giochi senza frontiere, il «Campionato europeo» che ha dilettato molti dei nostri giovedì estivi. Per l'Italia è in lizza sul campo di Ostenda, in Belgio, la rappresentativa di Pesaro.

Accanto alla compagine marchigiana e a quella belga scenderanno sul terreno di gioco le squadre di Einsiedeln (Svizzera), Doetinchen (Olanda), Libourne (Francia), Leck (Germania), Bournemouth (Gran Bretagna). Con questo incontro termina così la fase eliminatoria della competizione televisiva: la finale, che si svolgerà nella cittadina tedesca di Essen a metà del mese, sarà disputata dalle rappresentative dei sette paesi partecipanti che, nel corso delle precedenti gare, hanno ottenuto il maggior punteggio.

Presentatori-commentatori sono, come sempre, Rosanna Vaudetti e Giulio Marchetti.

★ ★

Alle 22,30 debutta una nuova trasmissione, Candid camera, nove puntate ricavate dall'omonima trasmissione americana basata sulla stessa formula resa popolare anche in Italia da «Specchio segreto» del regista Nanni Loy. La versione italiana è stata curata da Carlo Mazzarella con prefazione dello scrittore Ennio Flaiano, presente stasera in studio.

Il sapore delle riprese, compiute da una mini-camera clandestina, è dato dalla «sorpresa» dei personaggi che vi capitano a loro totale insaputa in sequenze «rubate» e proprio perciò gustose. In una di queste, proposta appunto stasera, figura Buster Keaton, il grande attore comico scomparso qualche tempo fa, inquadrato durante uno spuntino allo snack-bar, costellato d'incidenti.

d. g.

Oggi il "minicartellone,, del Regio

Arrivano i russi

Il balletto russo Beriozka verrà a Torino per esibirsi al Palazzetto dello Sport nel corso della «mini-stagione» d'autunno del Regio. Il cartellone, che prevede dal 3 al 17 ottobre anche «Cavalleria rusticana» e «Pagliacci» e il «Rigoletto», è stato presentato oggi alla stampa dal sovrintendente Erba. I biglietti sono già in vendita, con gli abbonamenti, al botteghino del Regio (v. Verdi ang. p. Castello) e dai tabaccai

Cary Grant in tribunale per riavere la figlia

LOS ANGELES, giov. sera.

L'attore Cary Grant ha presentato ieri un'istanza al tribunale civile di Los Angeles per ottenere la custodia della figlia di cinque anni avuta dall'attrice Dyan Cannon, sua ex moglie.

Nell'istanza, Grant fa presente che la moglie è impegnata nella lavorazione di film sia in America che in Europa e ciò nuoce alla figlia Jennifer, che così non riesce ad avere una dimora stabile.

danze REPOSI
Sabato ore 21
Riapertura

OGGI IN CONTEMPORANEA AI CINEMA

Ideal e Arlecchino

LA BOMBA COMICA DELL'ANNO!
In eccezionale «anteprima»
il film che inaugura la nuova stagione cinematografica

ZITTITE LA VICINA CHE RIDE TROPPO: VI FARA' PERDERE LE MIGLIORI BATTUTE

LANDO BUZZANCA PAMELA TIFFIN

il Vichingo Venuto dal Sud

VIETATO AI MINORI DI ANNI 18
ULTIMO SPETTACOLO ORE 22,30

Oggi al VITTORIA

IN ANTEPRIMA EUROPEA

Non poteva ammettere
che sporchi banditi razziassero
nelle sue terre, perché lui era

IL GRANDE JAKE

Titanus

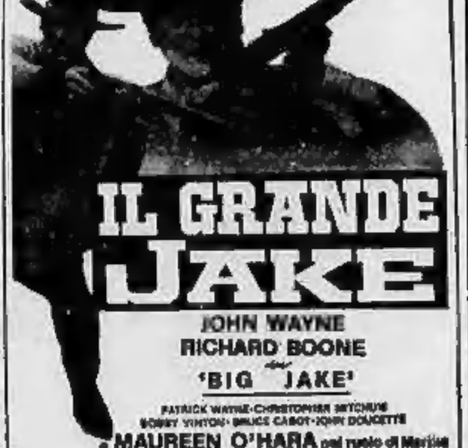

IL GRANDE JAKE

JOHN WAYNE
RICHARD BOONE
nel film
'BIG JAKE'
PATRICK WAYNE · CHRISTOPHER MITCHUM
BOBBY VINTON · BRUCE CABOT · JOHN DOUCETTE
e MAUREEN O'HARA nel ruolo di Martha

ORARIO SPETTACOLI: 14,30 - 16,20 - 18,25 - 20,25 - 22,35

Dott. P. ADLER - Specialista
Malattie della pelle e veneree
Torino - Via C. Battisti 2 ang. via Roma
Ore 10,30-12; 16-20; festa, 10-12; t. 545.986

INFORMITALIA
ISTITUTO NAZIONALE INFORMAZIONI - Controlli, indagini, istruzioni
Corso Vittorio Emanuele 107
Telefoni 511.024 - 530.482

oggi alla radio

nazionale

Giornale radio: ore 7; 8; 13; 17; 20; 23
7,15 P come Peppino
7,40 Zibaldone italiano
8,10 Il tulipano nero, di Alessandro Dumas
8,30 Zibaldone italiano
8,45 Il ponte dei sospiri, di Michele Zevaco
9 — Il microfono della vacanza
10,20 Per voi giovani - Estate
11,15 Music box
11,40 Bianco, rosso, giallo
12 — Senza d'opera
13,20 TV musica
13,30 Il mondo di Milly
13,45 Le nostre orchestre di musica leggera
14 — I successi di Milva e Fred Bongusto
14,30 ... e via discorrendo
15 — XX secolo
15,15 XIV Luglio musicale a Capodimonte. Direttore Franco Caracciolo. Violoncellista Radu Aldulescu: Vivaldi - Cilea - Mendelssohn

secondo

Giornale radio: ore 8,30; 14,30; 16,30; 17,30; 18,30; 19,30; 22,30; 24
13,45 Quadrante
14 — Come e perché
14,05 Su di giri
14,30 Trasmissioni regionali
15 — Non tutto ma di tutto
15,15 La rassegna del disco
15,30 Campionati mondiali di ciclismo su strada
15,40 The Pupil
16,05 Pomeridiana
18,05 Come e perché
18,15 Long Playing
18,35 I nostri successi
18,50 Il mangiarischerzo
19,15 Vetrina di un disco per l'estate
19,55 Quadrifoglio
20,10 Supersonic
21 — Racconti italiani
21,30 Novità discografiche
22,40 Una carriera sentimentale: la vita di George Sand
23,05 Dal V Canale della Filodiffusione: Musica leggera

terzo

Giornale radio: ore 21
13 — Intermezzo
14 — Children's Corner
14,30 Il disco in vetrina
15,20 Concerto del violinista Christian Ferras e del pianista Pierre Barbizet
16,05 Georg Philip Telemann
17 — Le opinioni degli altri
17,35 Appuntamento con Nuovo Sistema
18,05 Musica leggera
18,45 Ora minore: Metodo. Un atto di Roger Vitrac
19,20 Concerto di ogni sera
21 — Sette arti
21,30 La clemenza di Tito, di Mozart

oggi sul video

primo canale

15,30: Campionati mondiali di ciclismo su strada dilettanti.
16,15: La tv dei ragazzi (Il teatro di Bonaventura).
18,15: Aria di montagna.
18,45: Sport - Cronache italiane.
20,30: Telegiornale della sera.
21 —: Quel che rimane (originale televisivo).
22 —: Sulla scena della vita (Roberto Longhi, un maestro).
23 —: Telegiornale della notte.

secondo canale

21 —: Telegiornale.
21,15: Giochi senza frontiere.
22,30: Candid camera.

i programmi di domani

PRIMO CANALE — Ore 16,15: La tv dei ragazzi - 19,45: Sport - Cronache italiane - 20,30: Telegiornale - 21: Pro o contro - 22: Speciale Tremilioni - 23: Telegiornale.

SECONDO CANALE — Ore 21: Telegiornale - 21,15: Un uomo senza volto.

Alberto Lupo tornerà sul video con un «giallo»

STAMPA SERA
Giovedì 2 - Venerdì 3 Settembre 1971

dove andiamo questa sera

7
Anno 103 - Numero 202

Raquel divorzia

Raquel Welch si è rivolta ieri al tribunale superiore di Los Angeles chiedendo il divorzio dal produttore cinematografico trentaseienne Patrick Curtis con il quale si era sposata nel 1967 a Parigi. I due si erano separati nel marzo scorso. Dal matrimonio non sono nati bambini

Teatri, Ritrovi a Torino

ALFIERI ore 21.30 « Per divertirsi leggete », Balocco, Lombardo, Bonfiglio

TEATRO REGIO: 3-17 ottobre '71 al Palazzo dello Sport. Stagione lirica d'autunno: « Cavalleria rusticana » e « Pagliacci », « Rigoletto », Balletto Feriotto. Vendita abbonamenti biglietteria p. Castello ore 9-12 feriali, 9-11 sab. 15-17 dom. 30 « Trovatore ». p. Solferino 1, e sulle principali rubriche.

ERBA: « Estate al cinema », ecco cosa diventano.

ALCIONE: Comp. Mario Ferrero in « Pazza per... che ferie! », Grattoni 10.15; 21,30.

AL BAGATELLE (Lucerna, 37; 21.

AL FLORIDA (P. Solferino-Sta) 8.22): orch. Riccardo - Canta Marlen.

BELLE ARTI: 21 comp., Assorti.

CLUB 84: 21 Rolo e i Gentlemen.

CHALET DEL VALENTINO: ore 21.

DU PARC: Rolo e Isolde. Dama inglese o consumazione offerta.

GARDEN ESTIVO (Cap. 32 short (cl. 830 8717) 21 Cristia's Sevens.

GAY ESTIVO (Corso Moncalieri 52) ore 21: Krokuno.

LA PERLA: ore 21 Rino Capelli.

LE MOLE ore 21 Bert Bert Baldi.

MASSAUA DANZE: ore 21. Dir. Vip.

AL 2000 (c. Stradella Tel. 290.710)

BOCCACCIO (Moncal. 145 t. 687.800).

DISK CLUB DISCOTECA: (Strada Trofarello Pino, 1 890 (0).

MOULIN ROUGE: lotte in arte ed (rarissimi) ragazzi di Lullivar.

ROUGE NOIR: (c. Unione 60; 31).

SAN GIORGIO VALENTINO: Miss Dancing, I Castellani e Alberina.

ARATRON (Saluzzo 20, 541.0235; 3).

BABY BIGHT LA CLOCHE: Ristorante (via Trof. Pino 168; t. 890.2133).

CAPRICE (Saluzzo 30, t. 511.6501; 21).

HOLIDAY (c. Vinz. 5, t. 511.360; 21).

LIDO WILLY (c. c. Moncal. 4237; 21).

LIDO 84 ESTIVO (Moncal. 4237; 21).

VILLA GAY DISCOTECA: ore 21.

cinema prima visione

AMBROSIO (c. Vittorio Emanuele 52, t. 367.697) Nido pazzi Montgomery di Antonio Racioppi, con Lino Capolicchio, Graziella Granata, Pamela Villoresi, Marisa Merlini, Mimsy Minopoli (Italia - Colori) — Dalla commedia « Roma bianca », resta a settentrionale ricorda il tempo della Scala Polifonica. Ultimo giorno. ★ Commedia

Critica ●● Pubblico ○○○○ Prezzo: 1a-3a ore 16.30 18.30 20.30 2a-3a ore 16.30 18.30 20.30 2a-3a ore 22.30 Ingr. 1000

ARLECCHINO (c. Sommeiller 22, t. 547.100) Il Vichingo venuto dal Sud di Steno, con Ursula Buzzanca, Pamela Tiffin, Gigi Reder (Italia - Colori) — Ecco il vichingo, pieno d'ardore e vino Rioja - e la moglie sua danese, più re pelo più corpacci. V. m. 18. ★ Commedia comica

OGGI LA PRIMA Orario: 14.30 16.35 18.30 20.35 22.30 Ingr. 1000

ASTOR (c. Vitt. 8, t. 519.510) Le cose della vendetta, di Sergio Martino, con George Hilton, Anita Strindberg, Alberto De Mendoza, Luisa Piccini, Evelyn Stewart (Italia - Colori) — Come si può vendicare per bella vedova il cui marito è morto in volo, vittima delinquente brasiliano. Vietato minori anni 14. ★ Giallo

Critica ●●● Pubblico ○○○○○ Orario: 14.40 16.40 18.40 20.40 22.50 Ingr. 1000

CENTRALE D'ESSAI (c. C. Alberto 37, t. 546.110) Il rivelatore, di Paul Williams, con J. Voight, Jennifer Salt, Colleen Wilcox, Rosa Olivia (Colori) — Studente borghese aiuta lo zio ubriaco ribelle la società cui appartiene e serve alle soglie del delitto. ★ Drammatico

Critica ●● Pubblico ○○○ Orario: 14.30 16.30 18.30 20.30 22.30 Ingr. ...

CORSO (c. Vittorio Emanuele 50, t. 510.797) Il sottile filo dello spavento, di Jerry Hellaway, con Gregory Peck, Pat Quinn, Robert F. Lyons (Usa - Colori) — Una governante, sposa di una vita, regista i conti con l'indirizzo che lo turberà e con i biechi sospetti di lui. ★ Western

Critica ●●● Pubblico ○○○○○ Orario: 14.30 16.25 18.30 20.25 22.30 Ingr. 1000

CRISTALLO (v. Golgo 5, t. 650.190) Giochi erotici svedesi, di Derek Ford, con Peter Johns, Billy Boyle, Donald Sumpter, Raimund Stone, Linda Privat, Gilda Terry, Ruth Hayes (Gran Bretagna - Colori) — Sospetto di falso, una diciottenne vive giorni drammatici tra maschi, capelloni, drogati e « hippies ». Vietato minori anni 18 ★ Commedia drammatica

Critica ● Pubblico ○○○ Orario: 14.30 16.30 18.30 20.34 22.30 Ingr. 1000

DORA (c. Vitt. Emanuele 52, t. 542.432) Domani mattina ero... Love Story di Arthur Hiller, con Ali MacGraw, Ryan O'Neal, John Marley, Ray Milland (Usa - Colori) — Dal romanzo di Eric Segal, amore puro dolore in una vicenda poetica e commovente. ★ Drammatico

DOMANI LA PRIMA Orario da stabilire

GIOIELLO (v. Cristoforo Colombo 31, t. 500.390) Qualcuno dietro la porta di Nicolas Gessner con Charles Bronson, Anthony Perkins, Jill Ireland (Francia-Italia - Colori) — Neuropsichiatra psicosismo e tradito dalla moglie sfida la propria vendetta e uno degli psicopatici che ha in cura. ★ Drammatico

OGGI LA PRIMA Orario: 14.30 16.30 18.30 20.30 22.30 Ingr. 1000

IDEAL (c. Bassano 4, t. 541.521) Il Vichingo venuto dal Sud di Steno, con Lando Buzzanca, Pamela Tiffin, Gigi Reder (Italia - Colori) — Ecco il vichingo, pieno d'ardore come il Rioja - e la moglie sua danese, più regale più serrata. V. m. 18 ★ Commedia comica

OGGI LA PRIMA Orario: 14.30 16.30 18.30 20.30 22.30 Ingr. 1000

LUX (Galleria S. Federico, 1, 541.283) Assassinio a Rhodesia, di Henry Hathaway, con Richard Burton, Georges Chakiris, Clinton Greyn (Usa - Colori) — Contro la « volpe del deserto » un capitano del servizio segreto da Rio da fornire all'Africa Corps e. ★ Guerra

Critica ●● Pubblico ○○○○○ Orario: 14.30 16.30 18.30 20.30 22.30 Ingr. 1000

METROPOL (v. Principe Tommaso 9, t. 682.470) La notte che Evelyn uscì dalla tomba, di Kenneth Hughes con Anthony Steffen, Marisa Mell, Erika Blanc, Rod Murdock (Italia - Colori) — Amore, al capo d'una morta resuscitata, un terribile intrigo. Vietato min. anni 18. ★ Horror

Critica ● Pubblico ○○○○ Orario: 14.30 16.30 18.30 20.30 22.30 Ingr. 1000

NAZIONALE (c. Roma 2, t. 518.116) Qualcuno dietro la porta di Nicolas Gessner con Charles Bronson, Anthony Perkins, Jill Ireland (Francia-Italia - Colori) — Neuropsichiatra psicosismo e tradito dalla moglie sfida la propria vendetta e uno degli psicopatici che ha in cura. ★ Drammatico

OGGI LA PRIMA Orario: 14.30 16.30 18.30 20.30 22.30 Ingr. 1000

REPOSI (c. XX Settembre 15, t. 531.400) Io sono Valdez, di Edwin Sherin, con Burt Lancaster, Susan Clark (Usa - Colori) — Messicano giustiziere fa pagare duramente ai propri amici gli attimi subiti per loro colpa. ★ Western

Critica ●● Pubblico ○○○ Orario: 14 — 16.10 18.30 20.30 22.30 Ingr. 1000

ROMANO (Galleria Subalpina, 1, 510.145) La ragazza del bagno pubblico, di Jerry Hellaway, con Jane Asher, John Meillon, Diana Dors (Australia - Colori) — Adolescente timido prende una « cotta » nel periodo delicato dei primi turbamenti sessuali. Vietato minori anni 18. ★ Drammatico

Critica ●● Pubblico ○○○ Orario: 14.40 16.40 18.40 20.40 22.40 Ingr. 1000

VITTORIA (c. Regina 356, t. 511.788 - Alta cond.) Il grande Jake di George Sherman, con John Wayne, Richard Boone, Maureen O'Hara, Patrick Wayne, Christopher Mitchum (Usa - Panavision a colori) — Vendetta di pionieri - ranchero e contro i rapinatori che gli avevano ucciso il nipote. ★ Western

OGGI LA PRIMA Orario: 14.30 16.30 18.25 20.25 22.30 Ingr. 1000

proseguimenti prima visione

ARISTON (c. Lagrange 24, t. 540.107 - Alta cond.) Ruby Jack, di T. C. Frank, con Tom Laughlin, Delores Taylor, Clark Howatt (Usa - Colori) — In una guerra sola un coraggioso avversario si schiera da parte dei pellirosse. Vietato minori 18 anni. ★ Drammatico

Critica ●● Pubblico ○○○ Orario: 14.30 16.30 20 — 22.30 Ingr. 700

AUGUSTUS (piazza C.L.N., t. 530.116) Il poliziotto, di Luciano Salce, con Gianni Morandi, Maria Grazia Buccella (Italia - Colori) — Ragazzino di provincia si innamora di una « squillo », ed allegra corse un grillo se la gode come e di. ★ PRIMA VISIONE - Commedia

Critica ● Pubblico ○○○ Orario: 14.30 16.30 18.30 20.30 22.30 Ingr. 800

CAPITOL (via S. Dalmazzo, t. 540.403) La bambola perduta e sangue fresco, di Fernando Di Leo, con Elmer Kinsell, Margaret Lee, Rosalba Neri, Monica Strebel (Italia - Colori) — In una clinica per sole donne varie pazienti sono uccise. Delitti morbosi? La polizia indaga. Vietato minori di anni 18. ★ Giallo

Critica ● Pubblico ○○○○○ Orario: 14.40 16.50 17.30 19.10 20.30 22.30 Ingr. 700

MAFFEI (c. Principe Tommaso 3, t. 683.359) Una sorpresa per l'ingegnere, di Claude Vavra, con Vladimir Smeral, Sonia Valentova, Blanka Waleh (Cecoslovacchia - Bianco e nero) — Un cervello sano fa torture e passioni in una vicenda di suspense realizzazione drammatica. Vietato minori anni 18. ★ Horror

Critica ●● Pubblico ○○○ Orario: 14.30 16.30 18.30 20.35 22.40 Ingr. 700

TORINO (v. Bruno Buozzi 6, t. 540.355) Bacco e Venere, di Giuliano Montaldo, con Ugo Maria Vidossi, Riccardo Cucciolla, Cyril Cusack, Rosanna Fratello, Milo Quaglia (Francia-Italia - Colori) — La tragica vicenda di due fratelli morti sulla sedia elettrica il 25 agosto 1927, dalla esecuzione americano di Charlestown. ★ Drammatico

Critica ●●● Pubblico ○○○○○ Orario: 14 — 16.10 18.30 20.30 22.30 Ingr. 700

seconda visione

ALEXANDRA (v. Nicchi 18, t. 511.741) - I pinguini giochi di Monique, ragazza alla pari, 5 Kar. Technicolor, Vietato 18 ★ Sexy

COLOSSEO (c. M. Cristina 75, telef. 031.0193) - Una ragazza da marciapiede, 1 Super. t. Funtenberg, A. Jacuzzera, Colori, acqua. Vietato 14. ★ Commedia

EMPIRE (corso Moncalieri 264, tel. 680.467) - La sposina, Pietro Taricone, P. Lee Rand. Americana ore 10.30 ★ Drammatico

FARO (v. Po 30, t. 832.264) - I pinguini giochi di Monique, ragazza alla pari, 5 Kar. Technicolor, Vietato 18. ★ Sexy

FIAMMA (c. Trattori 57, t. 172.057) - M spogli infermiera, Norman Wisdom, Janette Scott. ★ Comico

FORTINO (v. Cigna 67, t. 680.560) - Zia vuol far parte della Cia?, Rosalind Russell, Colori. ★ Satirico

HOLLYWOOD (c. S. Maria, 199, t. 531.000) - Il ritorno del gladiatore più forte del mondo, Brad Harris, Colori. Prima visione Torino. Apertura 14.45. Ultimo ore 22.15 ★ Mitologico

LA PERLA (c. De Gasperi 26, t. 566.241 - Aria condizionata) - Storia di una cavallina inamica, Carlo Sandgrove, R. Benjamin, F. Lasarda, Colori. Vietato 14 ★ Drammatico

MASSAUA (p. Massaua 9, t. 745.803) - Gemera contro il mostro Gano, Elio Pandolfo, Colori, scope. ★ Fantavventura con mostri

MASSIMO (v. Montebello 8, t. 876.041) - Zia vuol far parte della Cia?, Rosalind Russell, Colori. ★ Satirico

ORFEO (p. Castello, t. 318.114) aria condizionata) - Il nonno assente Nerino Terrafino, N. Manfredi, sc. Monellini. Teatro Non vietato. Ap. 15, ultimo 22.30 ★ Satirico

STADIUTO (c. Cibrario 16, t. 482.954) - Lavoro qualcuno col cane, Paul Newman. Non vietato. Orario: 14.30, 16.30, 18.30, 20.35, 22.30 ★ Drammatico - Sportivo

ZONA CENTRO

ALCIONE (c. R. Margh. 134, t. 287.009) - Compagnia M. Ferrero in « Parla pa' ...che feriel », 8.25, 10.15, 21.30 — Film: Il ragazzo che non sapeva amare, Technicolor. Non vietato ★ Drammatico

ALPI (v. Garibaldi 30, t. 543.243) - Western balordo, B. Harrison, Elena Pedemonte, Colori ★ Commedia poliziesco

MILANO (v. Milano 8, t. 330.255 - Aperi. 10) - Per 10.000 maledetti dollari, Colori. ★ Avventuroso — Sceneggiatura, operazione Gestapo. Colori. ★ Guerra

OLIMPIA (c. Garibaldi 3, t. 540.986) - La morte bussa 2 volte, Colori. Vietato 14 ★ Drammatico

PO (v. Po 31, t. 510.490) - Hondo, Ralph Taylor, Technicolor ★ Drammatico

P. NUOVA (v. Nizza 17, t. 659.290 - Aperi. 10) - Django, Franco Nero, Colori. ★ Western — I giovani tigri, Colori ★ Drammatico

REGINA (c. R. Margh. 125, t. 550.825) - Base Luna chiama Terra, Martin Hyer, L. Jeffries, Colori ★ Avventuroso

ZONA CROCETTA - S. RITA - MIRAFIORI

ADRIANO (v. Saluzzo 45, t. 507.755) - Topolino Story, di Walt Disney, Colori. ★ I meglio di Mickey Mouse

GIARDINO (c. Montalcone 62, t. 520.823) - Appuntamento per una vendetta, R. Mitchum, Technicolor. Non vietato ★ Western

MIRAFIORI (c. Unione 66, t. 300.767) - Festa per il compleanno del caro amico Harold, L. Frey, K. Nelson, Technicolor, Vist. 18 ★ Commedia

S. RITA (c. Vercelli 22, t. 535.096) - 30 ore di mistero, Dan Duryea, Ann Ludwig, Technicolor. ★ Poliziesco

SMERALDO (v. Ipazia 42, t. 390.735) - Le cose che crudeli sempre, C. Lee, Technicolor. Non vietato ★ Horror

VENZAGLIO (c. D. Abruzzi 102, t. 780.125) - Le rapine di Anzio, R. Mitchum, A. Sorel, Technicolor, scope ★ Guerra

ZONA S. PAOLO

AMERICA (v. Indipendenza 27, t. 511.240) - Il campanaccio, Kirk Douglas, Lana Turner, regia Elia Kazan, Colori, Vietato 14. ★ Drammatico

ARALDO (c. Chiamonte 5, t. 38.400) - Un cadavere in fuga, Louis De Funes ★ Comico

FELIZIO (c. Mongrenevo 62, t. 555.415) - Il seme del diavolo, S. Kinskia, M. Lolli, F. Italia, Colori, Vietato 14. ★ Drammatico

SAN PAOLO (v. Cesana 80, t. 372.637) - Blondie l'Avv. Franco Giacosa e soprattutto il suo avversario comico il grasso Cicciu De Ingras? F. Franchi, C. Ingrassia, Technicolor. Non vietato ★ Farsa

ZONA FRANCIA

ASTRA (v. R. Pilo 9, t. 593.907) - Week-end proibito di una famiglia quasi per bene, Sylva Koscina, G. Grant, Techn., scope. Viet. 18. ★ Comico

BERNINI (c. Tassoni 3, t. 775.845) - La donna invisibile, di Paolo Spinola, con G. Rain, C. Orsolini, Colori Vietato 18. ★ Drammatico

CERRARIO (v. Collegno 12, t. 212.803) - Corpo a corpo, Sylva Koscina, Technicolor. ★ Poliziesco — 1000 lirone per il p., Aztec, Technicolor. ★ Avventuroso

ELIOS (v. Val Lagarina 40, t. 740.344) - Ancora all'inferno e ditu al diavolo che si mangia Cleo, G. Milian, Technicolor. ★ Drammatico

OUERON (c. Vinadio 9, t. 732.362) - Zona di Manila, Paul Edwards, Colori. ★ Guerra

STAR (v. Pianezzanella 60, t. 772.990) - Corruptus, T. Kendall, L. Stone, Colori. Vietato 18. ★ Drammatico

ZONA S. DONATO

DIANA (c. Regina Margherita 230) - Surprise, V. Dawnall, S. Margaret, Technicolor, scope. ★ Colossi storici

DORA (v. Pr. Oddone 30, t. 484.631) - Cerchio di sangue, J. Crawford, Technicolor scope. ★ Drammatico

ROMA (v. S. Donato 40 bis, t. 387.761) - L'uomo della carretta di cuoio, C. Eastwood, Technicolor, scope. ★ Drammatico

ZONA MADONNA DI CAMPAGNA - LUCENTO

ALBA (p. Grassini 6) - L'eretica, Lisa Gastoni, Alex Martin nell'i, Frank Wolff, Technicolor. ★ Drammatico

AMBRA (v. Chivasso 37, t. 397.192) - Stanley cacciatore di uomini, K. Morris, L. Brent, Colori ★ Avventuroso

APOLLO (largo Grachino 41, t. 213.605 - Aria condizionata) - La notte dell'amore, Technicolor, Vietato 18 ★ Film incisivo

EDERA (v. Madonna di Campagna 41 - Oltre Pedro, C. Jurado, Technicolor, scope. Vietato 18. ★ Drammatico, regia Alain Robbe Grillet

JOLLY (v. Venaria 130, t. 290.301) - L'oro dei pigmei, Jack Palance, Technicolor. Non vietato ★ Guerra

LUTRARIO (v. Stradella 10, t. 290.712) - La lunga notte dei disertori, K. Morris, Technicolor, scope. ★ Drammatico

SPLENDOR (c. Rivoli 100, t. 290.176) - Quebec, — Una balena uccise d'oro, di R. Haines, Technicolor, scope, Ap. 16. ★ Divagni animali

ZONA MILANO - REGIO PARCO

ADUA (c. G. Cesare 67, t. 251.276) - Il cornaro, Richard Wood, Technicolor. Non vietato, Ult. 21. ★ Avventuroso

ARS (c. R. Parco 142, t. 250.588) - I pirati del fiume rosso, K. Morris, C. Lee, scope, colori ★ Avventuroso

AURORA (p. Resorio 2, t. 270.510) - Easy Rider (Libertà e pericolo), Peter Fonda, Dennis Hopper, Colori. ★ Drammatico

MAJOR (Largo G. Cesare 105, t. 267.926) - I ricercatori decidono di una ragazza moderna con il complesso della verginità. Technicolor. Vietato 18. ★ Drammatico

NORD (c. Vercelli 114, t. 280.552) - Le vendute si confessano a... il balcone. Che Peter. Colori. Vietato 18 ★ Sexy

ORIENTE (v. D. Chiesa 36, t. 241.863) - Brucia amore Sriola, G. Moschin, S. Scott Colori. Vietato 18. ★ Drammatico

PALERMO (c. Palermo 110, t. 271.036) - I ricercati del terrore, V. Price, Technicolor. Vietato 18 ★ Drammatico

SOCIALE (c. Cosmovarz 2 - t. 470.048) - Blondie l'Avv. Franco Giacosa e soprattutto il suo avversario comico il grasso Cicciu De Ingras? F. Franchi, C. Ingrassia, Technicolor. Non vietato ★ Farsa

ZENIT (v. Cuneo 3, t. 267.007) - La Mano sovrastante per l'inferno, t. Jet Film, Technicolor. Non vietato ★ Passionale spagnolo

ZONA VANCHIGLIA - BORGO PO

ARIZONA (c. Belgio 35, t. 870.171) - Il cornetto di carne, G. Peppard, I. Stevens, Technicolor. ★ Drammatico

ARTIGLI (v. O. di Barolo 24, t. 817.574) - Made in Italy, N. Manfredi, A. Sordi, W. Chiari, Technicolor ★ Commedia

CORALLO (v. Nizza 2, t. 650.314) - La via del West, K. Douglas, R. Mitchum, Colori, Widmark, Colori ★ Western

CRIDANO D'ESSAI (c. Cairoli 30b, t. 632.000) - I re della rissa, S. Loren, G. Marais, B. Keaton, C. Chase, scope. S. Loren, G. Hardy, B. Keaton, C. Chase, Ore 20.30, 22.30 ★ Comico

OROPA (v. Oropa 1, t. 802.453) - Il diavolo alle 6, Frank Sinatra, Spencer Tracy, Technicolor ★ Drammatico

VITT. VENETO (p. V. Veneto 5, t. 871.842) - 5 hashish per le lame d'acciaio, William Berger, Colori ★ Drammatico

ZONA NIZZA - LINGOTTO

ACAPULCO (v. Innocenzi 6 - p. Sisto, t. 851.264) - I fratelli Kelly, S. Ingram, D. Craig, Colori, Ap. 11. ★ Drammatico

CARIBIA (v. Duns 6, Mirafiori, t. 660.558) - Cosa fanno i poveri superiori tra le vergini della giungla, G. Martin, B. Harris, Tech. ★ Farsa

CONTINENTAL (v. Nizza 340, t. 607.060) - Il cervello, David Niven, J. P. Belmondo, Colori. ★ Commedia poliziesco

LUCE (c. Nizza 58, t. 687.000 - domani inaugurazione ore 18 § due mondi, A. Sordi, D. Niven, Colori) ★ Guerra in Libano

ORIONE (c. Pastrengo 159, Mirafiori) - Gappa il mostro che minaccia il mondo, P. Shuman, R. Fuchsia, Technicolor ★ Fantascientifico

ITALIA (c. Nizza 150, t. 500.051) - Il ritorno del gladiatore più forte del mondo, B. Harris, Technicolor, Non vietato. Prima visione Torino. Ap. 15 ★ Mitologico

PIEMONTE (c. Nizza 32, t. 652.750) - Alta infedeltà, G. Tornatore, S. Mastroianni, B. Liber. Vietato 18 ★ Comico, a episodi

SAN CARLO (Nichelino) - Americo così andò così violento, Paolo S. Martino e Nicolai Tachin. Vietato anni 18 ★ Proibitivo vero

SPEZIA (c. Nizza 120, t. 645.817) - La mia donna il chiamo Jolly, Catherine Deneuve, J. P. Belmondo, Colori. Vietato ai An. 18 ★ Drammatico

* Cinema a carattere parrocchiale.

EDIZIONE ENAL - AGIS - CINEMA. Abbonati, Milano, Grupp. Zanti, Nazionale (Moncalieri) — Spettacoli Lirici, Teatro Regio di Parma per abbonamenti all'Ente — TEATRO - Musei - Per domenica 5 sagre - Fiori alla casa - Ente - Estate al Cinema - spettacoli Sabati al Parco — Abbonamenti per Juventus e Torino all'Ente.

spettacoli di provincia

ALASSIO
SALEA: Boccie coatte.

AVIGLIANA
CORSO: Il sangue del violento

BARDONECCHIA
SARRINA: La pillola d'Ercole.

BRINASCO
ITALIA: Seguendo gentilmente dalla pistola facile.

BUSSOLENO
NARCISO: Mille peccati, nessuna virtù.

CARAVINO
MODERNO: I due volti della vendetta.

CARMAGNOLA
MARGHERITA: La vita segreta di Sherlock Holmes.
SPLENDOR: Il magnifico straniero
ILLEO: Una vera due.

CASTELLAMONTE
SOCIALE: Violenza al sole.

CHIVASSO
POLITEAMA: Il caso Venere privata.
CINECITTÀ': Amanti ed altri estranei.
MODERNO: Il seme in bocca.

CUNEO
SPLENDOR: Il cadavere degli artigli d'acciaio.
CHIENESE: I mostri della città senza nome.

CIRIÈ
ITALIA: Giovani violenti e spietati.

COAZZE
VITTORIA: Il silenzio si paga con la vita.
MIRAMONTI: La disavventura di un guardiano.

CONDOVE
CONDOVESE: Uccidere Willie Kid.

CUORGNÈ
PIEMONTE: I contrabbandieri degli anni ruggenti.
MODERNO: Il Medioevo.

GIAVENO
ALFIERI: Tarzan e la donna leopardo.

IVREA
POLITEAMA: Un Sole
SPLENDOR: L'uomo della Cupola e Satyr.

OSASSO
MODERNO: Sotto il sole cocente.

PANCALIERI
IDEAL: Zoo in delle jungle

PINEROLO
ITALIA: Il quattiere dei più violenti
NUOVO: Il cadavere degli artigli d'acciaio
HOLLYWOOD: Rigeneriamoci Tarzan Adamo
MODERNO: L'invasione degli ultracorpi

RIVAROLO
TORINO: Il circo

S. AMBROGIO
AMBROSIANO: Una miss per Ricciola.

SUSA
CENDIO: (magazzino) sesso

Piemonte

ALESSANDRIA
CRISTALLO: Il delitto di Belvin (Usa)
AMORA: La prima notte del dottor Danieli
ALESSANDRINO: Il vagabondo.
GALLERIA: La sposa Valdez.
CORSO: La strada della vergogna
MODERNO: Domani accade per paura.

ACQUI
GARIBALDI: Le farfalle di Lesbo.
ARISTON: Una rubrica tutta d'oro

NOVI LIGURE
CRISTALLO: Il ritorno di Gunnitz
IRIS: I vizi e i sogni
ITALIA: Frankenstein '70

CASALE MONFERRATO
POLITEAMA: 36 ore all'inferno.
MODERNO: Inchiesta terribile.
VITTORIA: Una bicicletta con le ruote di donna.
NUOVO: L'uomo che uccide

OVADA
MODERNO: Il prete spagnolo.
LUX: L'estraneo.
TORRIELLI: Indagine su un omicidio di cui sono accusati.

SERRAVALLE S.
LUNA: Le ragazze sono buone

AOSTA
CORSO: 099 Joe Tenebrosi.
ITALIA: Il primo bambino diventato
GIACOSA: America America
SPLENDOR: Satiricon

VERRÈS
IDEAL: Chiuso.

SAINT-VINCENT
NUOVO: La città di Marna.

ASTI
VITTORIA: Settembre e l'onda dei calori
POLITEAMA NAZIONALE: Questa ragazza
BALDINI ALFIERI: Che fanno le ragazze a una vergine nella giungla?

CANELLI
BALBO: La frusta e la forca
BACCHO D'ORO: chiuso.

NIZZA MONFERRATO
VERDI: Ringo dei Nebraska
AURORA: Candidato per un assassinio.

CUNEO
FIAMMA: Chiuso.
CORSO: Le mercenari al professionale
NAZIONALE: Il delitto della signora Rainaldi
ITALIA: I giorni dell'ira.

ALBA
EDEN: Remo, amore brutale
CORSO: La corsa di un pazzo pieno

MONDOVÌ
CUNEO: Quel lussurioso vecchio alto bene.
ITALIA: Lettera aperta a un giornale della sera

BRA
IMPERO: Africa Selvaggia
POLITEAMA: La ballata di Cassidy
VITTORIA: Che 10.10 all'inferno.

SALUZZO
ITALIA: Cultimi colpi.
POLITEAMA: Vendetta per un cadavere
SPLENDOR: Tornato il mostro, meglio vendere.

SAVIGLIANO
EDEN: Rapacità.
NAZIONALE: Cocaina alla brasiliana.

UNIONE PIEMONTE
CITTÀ: Il fantasma.

NOVARA

ASTRA: Vendo casa la pelle
COCCIA: Sacco e Vanzetti
ELDORADO: Una città chiamata Peyton
ESPLANADE: Cinque dispersi giri
FARAGGIANA: Una rosa per Diana
VITTORIA: Chiuso.

ARONA
LUX: Strage dell'impero del Sole
MODERNO: Una compagnia d'attori
SAN CARLO: Comini d'acciaio contro l'inferno.
ROMA: Satiri, Venere di Lesbo.

BELLINZAGO
ORATORIO: Cento libri e tornerete.
VOLTA: L'uomo dal lungo fucile.

BOGNANCO
CERESIO: Due 11 sacchegiatore.

BUGGIOMARRO
VITTORIA: L'avventuriero Marlowe.

CAMERI
ORATORIO: Cento libri e tornerete.

DOMODOSSOLA
CATENA: Le piacevoli esperienze di una allegra cameriera.
CORSO: Il delitto si paga con la vita.

GALLIATE
AMERALDO: Cangia Kao.

GHEMME
ITALIA: Al di là di ogni ragionevole dubbio.

OLEGGIO
COMUNALE: Le valigie dei Borgia.
MODERNO: Le case dei sassolini.

OMEGNA
SOCIALE: Il volto trasparente.
SPLENDOR: Per grazia ricevuta.

PREMENO
PREMENO: Non è tempo di cani.

S. MARIA MAGGIORE
COMUNALE: Un poliziotto a New York.

TRECATE
COMUNALE: Arrivederci e non ora
PLATICO: Chiuso al servizio del cinema.

VERBANIA
APOLLO: Cani sciolti e cani perversi.
ARISTON: Le superdimensioni.
IMPERO: Duello.
SOCIALE: Strega Sabrefinger.
SOCIALE: Stagecoach: Terrore sarpen.

VERCELLI
ASTRA: La notte dalla parte di sul letto.
CIVICO: La Cicala alla piscina.
ITALIA: Nudo in cinema.
PRINCIPE: Chiusura sulla Terra.
VERDI: La grande battaglia del Pacifico.
VITTI: I cannoni del terzo.

BIELLA
APOLLO: Serpente Flop, indiano in Africa.
ARISTON: Gli occhi freddi della paura.
CITTÀ: Macho Callaghan.
IMPERO: Zeppelin.
MARCONI: I dolcidì di Dayton.
SOCIALE: Un'aquila da cacciare sull'orso.

BORGOSESIA
SOCIALE: Sacco e Vanzetti.

VALLEMOSSO
VALLEMOSSO: Il mistero del lago delle oche

SANTHIA'
IDEALE: Il mostro, il gigante, il cattivo.
SPLENDOR: Ad ogni ed ogni spietato.

in Liguria

GENOVA
SICIONE: Le mercenari esperienze di una ragazza compiacente.
SAVOIA: Il mercenario di Toledo
DIANA: Il conte di Tebe
DIONISO: Mille lire
IDEAL: La maschera.
MIGNON: Il grande.
SUPERBA: Paese Sarzano - L'undici donne per l'assassino.
ARCOBALENO (Sampierdarena): Terrore in Nevada.
ASTORIA (Sampierdarena): Un uomo da rispettare.
MODENA (Sampierdarena): I pirati del fiume rosso.
CRISTALLO: La casa del sesso.
ROMA (Rivarolo P.): La casa maledetta dell'orrore.
VERDI (Rivarolo P.): Continuano forse ad amare insieme.
ANDREA DORIA (Pegli): Il libro del mercenario.
ASTRA (Pegli): Quelle donnacce nude.
ERNA (Pegli): Quarantadue fiumi di Monte Cervino.
PONTEDECIMO: I due volti della vendetta.
SITA: La collina degli stivali.
ZEORA (Cornigliano): Il buono, il brutto e l'altro.
AMBRA (Sestri): Il buono, il brutto e l'altro.
VERDI (Sestri): La grande fuga.

SESTRI LEVANTE
CENTRALE: Concerto per pistola e orchestra.
ESTESO: Uomo e donna sentimentale.
LA CONCHIGLIA: La maschera della morte.

CHIAVARI
ASTOR: Quando la notte nessuno sente.
CASTERO: Zio, vuoi far parte del 20 Lug?

in prima

IL GRANDE JAKE (in prima al Vittoria) — Il « Grande Jake » è Job McCandles, proprietario terriero di un immenso ranch con migliaia di capi di bestiame. Una banda di crudeli rapinatori si accanisce contro la tenuta e, dopo avere ucciso parecchi cowboys, rapisce il giovane nipote del padrone, per il cui rilascio occorrerà versare la soglia di un milione di dollari. « Big Jake » finge di accettare un appuntamento fissatogli dai banditi, e vi si reca con due suoi figli e un baule contenente il riscatto. Ma è tutta una finta, il baule è imbottito di carta straccia e non di banconote: da questo punto l'iniziativa è ripresa da McCandles, che sgomina i rapinatori liberando il nipote. Regista George Marshall, interpreti John Wayne, Richard Boone, Maureen O'Hara. A colori.

QUALCUNO DIETRO LA PORTA (in prima al Nazionale e Gioielli) — Charles Bronson sta diventando un assiduo dei « thrillers ». Eccolo ora protagonista d'un film diretto da Nicola Gessner, nel quale si assiste alla drammatica realizzazione del piano messo in opera da un chirurgo-psichiatra, che ordisce una serie di intrighi per ovviare la moglie infedele e ne affida l'attuazione a uno smemorato-psicopatico, ricoverato in casa del primo scientista.

IL VICHINGO CHE VIENE DAL SUD (in prima all'Ideal e Arlecchino) — Lando Buzzanca è un efficiente siciliano, Riccardo Transanese, impiegato di alto concetto in un'azienda calzaturiera che lo manda in Danimarca a dirigervi una filiale. A Copenaghen, il giovanotto trova l'anima gemella nella bionda Karen, con la quale non vorrebbe però legarsi troppo saldamente, ma le cose si mettono in modo ch'egli se la deve sposare. Il suo entusiasmo matrimoniale sbolle il giorno in cui, rientrato in Italia per una riunione di lavoro, s'accorge che la diminutiva protagonista del filmetto-supererotico che ha recato con sé è proprio la bella Karen.

per voi giovani

CANZONI E MILIONI NEL NUOVO SHOW DEI "TEENAGERS,,

Gigliola Cinquetti con l'ex fidanzato

ROMA, giovedì sera.

Domani in tv, alle 22, sul nazionale, va in onda « Speciale tremilioni », un programma musicale in sei puntate di Ike Angelis e Giancarlo Nicotra. Tre milioni circa sono i giovani italiani dai diciotto ai venticinque anni. Questa età difficile non ha avuto ancora il riconoscimento che le spetta nella società attuale, anche se il problema è spesso dibattuto anche in Parlamento, dove è aperta la questione del voto ai diciott'anni. Il programma è appunto dedicato a questi giovani dei quali si fa portavoce raccogliendone le opinioni, dichiarazioni ed esperienze su alcuni temi fondamentali.

L'ancoraggio al un tema (uno per ogni puntata) e la più importante caratteristica della trasmissione. I temi sono: i soldi, la libertà, il futuro, la campagna, l'amore.

La prima puntata di « Speciale tremilioni » è dedicata ai « soldi ». Il tema è trattato da 11 cantanti, naturalmente sotto angolazioni diverse. Mentre, per esempio, « I leoni » della canzone « I cuori di San Francisco » contrappongono la povertà del Sahel a certi aspetti del mondo di oggi, Bruno Lauzi con « Il cantautore » forza l'argomento della capacità distruttiva del denaro. Altre canzoni sono dedicate alla condizione sociale dei lavoratori. Vi sono anche esecutori stranieri: come quella di Sergio Mendes, e il calcolat

notizie dello sport

STAMPA SERA
Giovedì 2 Venerdì 3 Settembre 1971

Tutto bene fino al 13° minuto della ripresa, poi un grande Castellini vola su di una palla, atterra male con una spalla ed è il gol di Chivers

TORINO, COSI' SI PUO' PERDERE

Ritorna la fiducia

Il Torino probabilmente ha perso la Coppa di Lega, ma ha vinto la sua prima battaglia. Ed è questo che conta ai fini d'un traguardo che già alla vigilia contro una squadra più forte e in netto anticipo sulla preparazione appariva se non proibitivo almeno problematico.

Rispetto al derby di otto giorni prima Giagnoni ha avuto la soddisfazione di registrare notevoli miglioramenti da parte di tutta la squadra. Toschi innanzitutto. Tracollo da una cascata di fischi contro la Juventus, padre Brown contro il Tottenham si è trasformato in un diavoletto imprendibile per tutti. Ha finalmente confermato quei numeri che già negli allenamenti di Aosta erano apparsi indiscutibili e che con troppa fretta qualcuno ce ne aveva rinfacciato l'esaltazione. Dribbling, velocità e tiro sono stati esposti nella vetrina del Comunale in confezione di lusso. Non è un bluff, questo è importante. Naturalmente non deve strafare altrimenti il Torino dovrà scendere in campo con tre palloni, uno per la squadra, uno per Sala e uno per Toschi. Però, il fatto che si sia mosso così bene ed abbia finalmente acquistato la necessaria disinvoltura è incoraggiante.

Si è mosso meglio Pulici, è piaciuto moltissimo Rampanti nella posizione a lui più congeniale di centrocampista, mentre Sala cercava contro Mullery di imitare come ruolo e come gioco l'Haller della Juventus, è migliorato il centrocampo con l'indispensabile ritorno di Ferrini; la difesa ha risolto un problema con Mozzini e Castellini ha confermato, casa mai ce ne fosse bisogno, di essere un portiere che merita la Nazionale A.

Registrati i miglioramenti, i problemi da risolvere rimangono, sia chiaro. Non potrebbe essere altrimenti se parliamo bene di una squadra che ha perso. Ma così si può perdere, per quanto rimanga la colpa di non aver cercato con più insistenza la vittoria. In effetti, e Giagnoni ne conviene, il Torino ha giocato bene, si è battuto con la più auspicabile concentrazione, ma ha anche avuto paura di vincere, non ha mai aggredito il Tottenham con quell'impeto tipicamente suo. E' già difficile segnare quando si attacca, figuriamoci quando si rimane contratti nella propria metà campo e si affida a Toschi il compito di sconvolgere un'intera difesa.

Appena il Torino si è accorto che poteva anche vincere è arrivato, in contropiede, il gol di Chivers. E' implicito, d'altronde, che soltanto dopo aver riacquistato la completa fiducia nei propri mezzi, una fiducia che ora sostanzialmente è già ritornata, il Torino muoverà all'assalto degli avversari. Ora si tratta soltanto di non compiere passi all'indietro.

E' stata una partita estremamente corretta che ha onorato il gioco del calcio. I telespettatori italiani avranno così potuto rendersi conto che il Torino se non è provocato sa comportarsi esemplarmente. Peccato che il pubblico non sia stato degno dell'avvenimento. Venticinquemila spettatori per vedere il Tottenham e incoraggiare il Torino in una finale di Coppa sono pochi. Come se fosse cosa di tutti i giorni.

Franco Costa

Toschi porta scompiglio nell'area del Tottenham. « E' un ometto terribile », hanno detto di lui gli inglesi

La danza di TOSCHI

Undici granata in ripresa

CASTELLINI
Favolosa la sua deviazione in corner al 44' del primo tempo sul colpo di testa di Peters. Imbattibile sul cross che blocca puntualmente in presa alta anche rovesciandosi all'indietro. Gli piace volare. Al 12' della ripresa però atterra male ed esce per essersi schiacciato a terra un nervo della spalla destra. 8.

MOZZINI
Esordisce contro Chivers, uno dei più forti centravanti inglesi. Lo controlla con estrema concentrazione e bravura mai concedendogli spazio. Al 34' tenta anche una conclusione a rete. Chivers lo anticipa una sola volta, ed è gol. Non è un disonore. 8.

FOSSATI
Opposto a Coates non ha un compito facile. Limita i suoi inserimenti offensivi. Meno brillante del solito. 6.

ZECCHINI
Gioca su Gilzean e lo annulla. Quando il centravanti arretra non lo aspetta in zona, ma lo segue come un'ombra. Si sgancia una volta, ma effettua un cross che va a finire in curva Filadelfia. Migliora anche lui. 7.

CERESER
Eccellente nella prima mezz'ora. Poi l'affanno lo porta a svirgolare un paio di palloni, senza però far correre pericoli alla difesa. Un falso in tutta la partita. 7.

AGROPPI
Opposto a Peters ne limita l'azione con una prestazione non spettacolare, ma utilissima a tutta la squadra. Per sottrarsi alla sua marcatura Peters deve andarsi a rifugiare in ogni zona del campo. Alla fine Agroppi è ancora tra i più lucidi. 7.

RAMPANTI
Sfugge subito al controllo di Want e si sposta a centrocampo per liberare Sala dalla guardia di Mullery. Corre novanta minuti con estrema autorità, intercetta e rilancia al punto da trasformarsi spesso in regista. Sbaglia pochi passaggi. Gioca finalmente come deve giocare. 8.

FERRINI
Non è ancora sul livello di rendimento dell'ultimo fine campionato, ma il suo apporto a centrocampo rimane indispensabile. Al 26' della ripresa sfiora il gol: Jennings è bravo a bloccare la presa alta il suo diabolico pallonetto. 7.

PULICI
Gioca quarantacinque minuti e si batte molto bene. Corre dietro a England quando questo si sgancia in avanti. Libera due volte l'area granata da palloni piuttosto pericolosi. 7.

SALA
Limitato dalla eccezionale bravura di Mullery appare a volte irriconoscibile ed esce poche volte in dribbling. Cerca gli scambi senza molta fortuna. Siamo abituati a vederlo fare cose più belle. 6.

TOSCHI
« Impazza » a tutto campo. Costringe Kinnear ad un lavoro durissimo. Dribbla e tira a ripetizione. Novanta minuti così. Due difetti, però. Effettua pochi cross e cerca poche volte i compagni. Ha raccolto comunque applausi in continuazione ed è stato il numero uno nel Torino, con Castellini. 8.

BUI
Vede pochi palloni, pochi cross e deve battersi contro England. E' una serata infelice per lui che ora deve anche affannarsi per tenere il posto in squadra. Però non possiamo condannarlo. 6.

Il momento decisivo

Questo è il momento decisivo della partita di ieri sera: Castellini è dolorante ad una spalla, non è più in condizioni di continuare. Il medico del Torino, prof. Catsanco, soccorre il giocatore poco prima che questi sia costretto a lasciare il campo (F. Moisio)

L'urlo del "giaguaro,,

CASTELLINI: « Una sfortuna nera, sembra quasi impossibile che certe cose debbano succedere »

Il momento decisivo al 14' della ripresa, quando Chivers ha messo in rete. Anzi, un minuto prima: cross teso dalla sinistra, il pallone che scavalca tutti e sembra finire a Gilzean, liberissimo all'estrema destra. Ma dal groviglio di uomini davanti alla porta granata si stacca Castellini, si avvita nell'aria e riesce miracolosamente ad abbrancarlo. Quando ricade, con il pallone avvinghiato al petto, Castellini resta giù, lancia un urlo di dolore. Non fa nemmeno in tempo ad accorgersi che Gilzean, fair come vuole la regola inglese, gli corre incontro battendogli le mani per congratularsi. Butta via la palla e ricade, mentre accorre Cereser. « Cosa succede, stai male? ».

« Ho battuto la spalla, non riesco più a muovermi. Fai fermare il gioco... ».

« E' già fermo, stai tranquillo — lo rassicura Cereser e si volta verso la panchina granata —: Professore, corra presto! ».

Il professor Cattanco è troppo scrupoloso nell'osservare le regole del gioco per permettersi di entrare in campo senza l'autorizzazione dell'arbitro ed è quest'ultimo che lo chiama a gran gesti. Breve consultazione, la solita spruzzata d'acqua sull'arto dolorante e Castellini riprende il suo posto. Appena in tempo per incassare il gol.

Cosa sarebbe successo se il portiere granata fosse stato in perfetta efficenza al momento del tiro? Che fosse trasformato è indiscutibile. Di seguito l'azione di Perfumai sulla destra massaggiandosi la spalla dolorante. Il tiro ravvicinato di Chivers lo batte imparabilmente e Castellini, ormai convinto che continuare sarebbe follia, chiede a gran gesti la sostituzione.

Mentre Sattolo prende posto fra i pali, parliamo brevemente con Castellini, il quale non riesce a nascondere una smorfia di dolore. Comunque, è troppo onesto per accampare scuse: « Chivers mi avrebbe battuto in ogni caso, anche se non prendevo il colpo alla spalla. Ha tirato da due passi, avrei potuto fermare il pallone casualmente, soltanto se mi fosse arrivato addosso ».

Dell'incidente parla con rabbia, sembra quasi voglia farsene una colpa: « Ieri avevo il torcicollo, ero quasi completamente immobilizzato. Mi feci fare cure e sono entrato in campo abbastanza in ordine. Cadendo, ho battuto la spalla, quasi nel medesimo punto in cui sentivo il dolore. Una sfortuna nera, sembra impossibile che certe cose debbano succedere. Fatto sta che non riuscivo più a muovere la spalla e la testa. Mister stato costretto a uscire, peccato, perché mi sentivo in forma. Anche gli inglesi mi hanno detto che sono stato bravo, quando fo fatto quella parata nel primo tempo — ci sono arrivato proprio con la punta delle dita — il centravanti è venuto a complimentarmi. Molto sportivo ».

Castellini se ne va ed il pubblico della curva — che si è reso conto che il Torino perde un uomo determinante — lo applaude calorosamente, sventolando lo striscione che gli ha dedicato: "Jaguar Castellini".

Da portiere a portiere, saltando Sattolo che riesce ad uscire imbattuto dal campo, Jennings sfoggia un vistoso maglione verde e indossa, con molta raffinatezza, guanti di lana dello stesso colore. Quando il pallone è lontano, trova il tempo di parlare degli avversari: « Torino bene, molto bene. Pericoloso, *very terrible eleven!* ». L'*eleven* è naturalmente Toschi che impazza e tira, riesce anche a segnare il gol. « E' troppo solo — continua Jennings — se avesse un uomo con cui scambiare sarebbe molto più pericoloso per noi ».

Anche dalla panchina inglese si sono resi conto che Toschi è l'uomo da marcare. Il grido «*Eleven, eleven!*» rimbalza da una parte all'altra del campo.

Peccato, Toschi non riesce a segnare. Il Tottenham passa e Jennings, che finalmente sorride, lascia il campo con una certa sicurezza: « A Londra, la mia squadra farà sicuro meglio. Comunque, gran giocatore *eleven* ».

Beppe Bracco

AMARILDO trentottesima squalifica

Amarildo, l'asso brasiliano della Roma, è senza dubbio giocatore di talento, ma non può essere ugualmente apprezzato sul piano disciplinare. Le sue disavventure con gli arbitri ormai fanno testo ed Amarildo potrebbe tranquillamente fregiarsi del titolo di calciatore più squalificato.

Con la punizione subita ieri ha fatto Amarildo comunque ormai la classifica dei « cattivi » con netto vantaggio: da quando gioca in Italia ha collezionato ben 38 giornate di squalifica, seguito da Sirtori con 33 e da Lecenzi con 23.

i negozi della cortesia

ABBIGLIAMENTO ED ARTICOLI SPORT
MELANI Sport: via Cavour e ang. via Lagrange
ELETTRODOMESTICI - RADIO - TV
Fratelli LOTTI: via Mazzini 41
MAGLIERIE
SETTE MORRA: via Corte d'Appello 15 (fronte Tribunale)
VIDOR CASHMERE shop: via Roma 338
MOBILI
S. DOMENICO: via Milano ang. via S. Domenico 4
MOBILI D'ARTE
MOGLIASSO: via Maria Vittoria 44, telef. 831.023
PELLETTERIE
FIORI LUIGI: via Po 2
PELLICCERIE
Fili GIORGI: via S. Franc. da Paola 18, t. 535.829
Corso Vittorio Emanuele 19, telefono 655.175
PIANOFORTI
CHIAPPO: piazza V. Veneto 18, telefono 831.342
PIZZI - RICAMI
FONTE DEI PIZZI: via delle Orfane 2, tel. 542.545
PROFUMERIE - PARRUCCHE
CASA DELLA PARRUCCA: Sede via Cernaia 25 telefoni 532.358 - 532.595
Filiale via Cavour 3, telefono 534.331

L'ometto terribile lo ha messo nei guai

Con il permesso (tacito) di mister Nicholson gli inglesi del Tottenham ieri sera hanno festeggiato la vittoria in un locale del centro.

« I miei compagni — afferma England — mi fanno appositi a non darmi i palloni, per dispetto, perché sanno che io mi dianno andando su e giù per il campo, col rischio magari che il centravanti mi colga in contropiede. Ma in inghilterra faremo le cose sul serio, arriveranno tante palle alte ed io o Alan (Gilzean) le decideremo in porta, alla faccia di Nanone (Castellini) ».

England parla quasi soffrendo, gli occhi fissi nel vuoto, il corpo immobile e le labbra che si muovono impercettibilmente per lasciare uscire un sussurro. Molto inglese appare anche Jennings, il portiere capellone, che intervista in un po' più di rispetto per i colleghi italiani, forse perché « lui » un palo di volte in assisto freddo seguendo a fatica con gli occhi le serpentine di Toschi.

« E' un ometto terribile — dice del suo tiranno — pericolosissimo, non si direbbe a vederlo, quelli come Kinnear (che fa finta di non sentire) con giocatori come lui si trovano presto nei guai ».

« Sì, — conferma Kinnear — quel numero undici faceva quasi impazzire. A parte gli scherzi va molto bene, è veloce ed imprevedibile. Conoscendo il suo tipo di gioco però nella partita di ritorno sarà più facile contrastarlo ». **a. rot.**

CAUSIO: "VEDRETE IL VERO CAUSIO,,

Certo il rientro di Haller contro la Sampdoria Probabilmente anche Fabio Capello in campo

Ieri sera al Comunale c'era anche la Juventus, quasi al completo, con Vycpalek in tasca. Il calcio internazionale possiede indubbiamente un suo fascino ed i bianconeri non hanno saputo sottrarvisi, da bravi « cugini » hanno anche espresso favorevoli commenti sul gioco granata, loro avversari soltanto una settimana prima. Visto che la Juventus ha battuto il Torino con uno scarto superiore al Tottenham si potrebbe tirare la somma che i bianconeri di Vycpalek sono molto più bravi degli inglesi. Ma nel calcio, è noto, certe controprove non esistono e quindi è meglio accantonare l'argomento e parlare dei problemi attuali della Juventus.

A Causio non sono piaciute le critiche del dopo-Taranto. « Non mi oppongo, per carità — dice Causio ostentando indifferenza — se quando gioco male, oppure meno bene del solito, riesco ad apparire nei titoli dei giornali, significa che sono veramente qualcuno. L'importante è che parlino di me, anche se lo fanno per criticarmi. A questi critici io do l'appuntamento per l'inizio del campionato: vedranno chi è il vero Causio ».

Il pareggio di Taranto, oltre a chiamare in causa il giovane attaccante, ha fatto parlar molto di Haller e Capello, i due assenti. Senza di loro, la Juventus gioca parecchio al di sotto del suo *standard* normale, questo è un fatto indiscutibile. Haller lo sa e Capello anche, ma è troppo intelligente e modesto per accettare una affermazione del genere. « Non si può sapere cosa avrebbe fatto la Juventus a Taranto se in campo ci fossimo stati anche noi due. Mi interessa soprattutto mettere in chiaro che il mestiere del "sostituto" è sempre molto difficile. Di me non parlo, ma posso affermare che Haller ricopre un ruolo molto delicato e giocare al suo posto è difficile ».

Domenica arriva la Samp di Heriberto. Si dà per scontato il rientro del tedesco e quasi certo quello di Capello. « Dobbiamo assolutamente battere la Sampdoria — ha concluso Vycpalek — anche se non sarà una partita facile. Per affermarci nel nostro girone credo che bisognerà fare sei punti ed abbiamo ottime probabilità di conquistarli ».

ROCCO insiste BENETTI all'ala

ALESSANDRIA, giovedì sera.

Il desiderio di vedere all'opera la nuova Alessandria, e per di più contro un'avversaria di lotto rispetto, il Milan, ha richiamato al « Moccagatta » il pubblico delle grandi occasioni. Le cose migliori, naturalmente, si sono viste nel primo tempo, quando le due squadre si sono schierate nella formazione tipo. La partita è risultata equilibrata, poiché il Milan non ha forzato troppo e l'Alessandria di contro si è impegnata a fondo per non sfigurare di fronte ai rossoneri. Tutto sommato, i « grigi » hanno fornito un'ottima prestazione, e ciò fa ritenere che le speranze di promozione possano tradursi in realtà.

Per il Milan, invece, la partita di Alessandria è stata più che altro un impegnativo allenamento, servito a Rocco per collaudare ancora la nuova impostazione tattica che vuol dare alla sua squadra. La mancanza di Bigon ha in parte influito negativamente sul rendimento offensivo della squadra, sebbene Villa abbia giocato una bella partita. Benetti, invece, ha dimostrato di essere ancora a disagio nel suo nuovo ruolo di ala destra: le cose migliori le ha fatte quando si è trovato nella posizione di centravanti, quella cioè che ricopriva nello scorso campionato. Il suo gol è stato appunto seguito da tale posizione.

STAMPA SERA
Giovedì 2 - Venerdì 3 Settembre 1971

notizie dello sport

9
Anno III - Numero 202

Sul circuito di Mendrisio il ciclismo che piace alla folla

I MONDIALI (FINALMENTE) SCENDONO SULLA STRADA

I dilettanti (oggi in televisione) nella "Cento chilometri„

Un quartetto per MONACO

(ma che vuole subito il "bronzo„)

MENDRISIO, giovedì sera.

Comincia il finale: dopo i mondiali su pista, oggi cominciano quelli su strada con la « Cento chilometri » e cronometro, una specialità in cui gli azzurri hanno grosse tradizioni nel '62 vinsero a Brescia con Maino, Taccioni, Zandegù e Grassi, nel '64 conquistarono le medaglie d'oro ad Alberville con Andreoli, Dalla Bona, Guerra e Manza, nel '65 trionfarono a Lasarte (San Sebastiano) con Dalla Bona, Guerra, Bonti e Soldi. Poi, dopo un successo isolato della Danimarca, cominciò il regno dei quattro formidabili Pettersson, che a cronometro si trasformavano in locomotive umane. Con loro in gara, si poteva lottare soltanto per il secondo posto.

A Leicester, l'anno scorso, vinse il quartetto dell'Unione Sovietica, gli azzurri non riuscirono neppure ad entrare nella medaglia. Ora, visto che i Pettersson sono già professionisti da due stagioni e quindi sono usciti di scena, gli azzurri puntano alla grossa rivincita. Rimedio sta seguendo la politica più giusta, cioè quella dei giovani: « Il traguardo — dice — sono le Olimpiadi. E' inutile insistere su gente ormai stanca, che non ha più entusiasmo e non può più dare nulla. Il ciclismo ha bisogno di nuove linfe, di forze fresche ».

Il traguardo è Monaco, ma il quartetto italiano oggi potrebbe anche fornire una bella sorpresa: la medaglia d'oro no, sarebbe davvero un exploit superiore alle previsioni, anche se i quattro azzurri sono convinti di possedere forze quella d'agguato, dietro i fortissimi sovietici, però è alla nostra portata. Abbiamo in gara quattro giovanissimi: Borgognoni, il più forte (lo scorso anno fu medaglia d'oro a Varese nell'inseguimento a squadre), non ha ancora vent'anni; Francesco Moser (fratello minore di Aldo, il più vecchio dei professionisti azzurri) ne ha ventuno; Tonoli e Moretti sono gli « esperti » della squadra: Tonoli ha ventitrè anni, Moretti ventidue.

Quest'ultimo, qualche mese fa, aveva messo su pancia, era militare e non si allenava. Rimedio gli ha detto: « Se non perdi sette od otto chili, la maglia azzurra non la vedi per un pezzo ». Moretti ha eliminato gli spaghetti, si è messo a mangiare senza pane, ha fatto allenamenti quotidiani di oltre cento chilometri.

Per la prima volta, la « Cento chilometri » si svolgerà su un'autostrada, su un tronco dell'autostrada Chiasso-Lugano. E' un guaio, però, perchè nessuno ha potuto allenarsi sul percorso, nessuno ha potuto rendersi conto con precisione delle difficoltà che il tracciato presenta. Bisognerà regolarsi sempre e soltanto sugli avversari, perchè Rimedio (e con lui anche i tecnici stranieri) non ha potuto preparare alcuna tabella dei tempi. Il tracciato, inoltre, non è certo molto adatto a prove del genere: ci saranno parecchie curve a 180 gradi, che costringeranno i corridori a frenare ed a riprendere quasi da fermi, interrompendo così il ritmo.

Rimedio dice: « Dovremmo entrare nei primi quattro, la medaglia di bronzo sarebbe già un buon risultato ». Ma ben pochi sono disposti a crederglì: si lotta per l'argento, si spera nell'oro anche se è una speranza pazza.

Maurizio Caravalla

Francesco Moser, capofila del quartetto azzurro, fratello di Aldo, insegue il sogno di una maglia iridata. Correrà anche sabato, nella prova su strada

L'ENIGMA ZILIOLI CRUCCIO DI RICCI

Gli azzurri in ritiro ad Appiano Gentile

dal nostro inviato

Appiano Gentile, giovedì sera.

La « Pineina » di Appiano Gentile, abituale ritrovo dei calciatori dell'Inter, respira da stamane l'aria dei mondiali di ciclismo. Gli azzurri del c.t. Ricci hanno fissato qui il loro ritiro collegiale dopo aver concluso ieri ad Imola con la Coppa Placci la serie delle gare di preparazione ai campionati del mondo. La corsa romagnola ha avuto, per fortuna, un esito tale da spegnere le polemiche: le riserve Fabbri e Simonetti hanno avuto infatti un guizzo di naufragare proprio quando si pensava che essi avrebbero giocato il tutto per tutto per imporre in extremis la loro candidatura. I titolari azzurri, dal canto loro, si sono comportati in modo complessivamente soddisfacente con note particolari di merito per Gimondi e Poli dori, i quali sono stati protagonisti della fuga decisiva e con nessun demerito specifico per gli altri che si sono accontentati di pedalicchiare a ritmo di allenamento, preferendo centellinare le loro energie in vista dello sforzo massiccio di domenica prossima a Mendrisio.

La vittoria è andata, ripetendo quella ottenuta l'anno scorso, all'anziano Ugo Colomba, della Filotex, il quale può rimpiangere di aver mancato di puntualità nel raggiungere la forma migliore: dieci giorni di ritardo che gli sono costati la maglia azzurra in quanto il ruolo di « padre spirituale » di Bitossi avrebbe potuto legittimamente toccare a lui e non a Cavalcanti.

La squadra azzurra, comunque e fatta, non uno più possibili dei pentimenti a meno che il medico federale dott. Fabio Zucchelli, sottoponendo stamane i 12 corridori all'ultimo scrupoloso controllo sanitario, non riscontri in uno dei titolari qualche improvviso malessere così grave da giustificare una sua sostituzione « in extremis ». Salvo questa formale riserva il c. t. Ricci ha ormai confermato il suo « dieci » e, dopo quanto ha visto ieri nella Coppa Placci, incomincia a trovare nel diffuso pessimismo accumulatori nei giorni scorsi, qualche squarcio di fiducia.

Le note di maggior ottimismo vengono dal macchinoso Poli dori, che ha riconfermato anche ad Imola la sua predisposizione per la corsa di attacco e, soprattutto, da Gimondi che è cresciuto sia nel rendimento sia nella considerazione del commissario tecnico. Il fatto che Felice, protagonista insieme a Poli dori, Tomas Pettersson, Primo Mori e Colombo, della fuga decisiva negli ultimi 30 chilometri di corsa si sia trovato alla conclusione con un pugno di mosche in mano non significa agli occhi del commissario tecnico niente di grave nè di inatteso.

« Quello che mi interessava — ha detto Ricci — era poter constatare un progresso che si è effettivamente avuto. A Mendrisio, in una gara più lunga e più combattuta di questa, i risultati potrebbero anche essere diversi. Gimondi è cresciuto. La buona forma di Poli dori non aveva bisogno di questa ulteriore conferma; gli altri hanno preferito allenarsi al coperto risparmiando energie per domenica. Spero che abbiano fatto bene i loro calcoli anche se da qualcuno, come per esempio Ziliali, avrei voluto qualcosa di più che un semplice allenamento di gruppo ».

L'enigma Ziliali è in pratica l'unico cruccio di Ricci nel momento in cui l'avventura di Mendrisio si avvicina alle battute conclusive. Ma il toriese non condivide la preoccupazione del commissario tecnico: « Penso di avere fatto lo sforzo che era giusto fare per il mio fisico — ha detto Italo — e sono convinta che il signor Ricci potrà contare domenica su uno Ziliali degno della maglia azzurra ».

I dieci azzurri più due (anche Fabbri e Simonetti sono in ritiro con gli altri) dopo la visita medica di stamane nel pomeriggio si trasferiscono a Mendrisio per fare il tifo per i dilettanti della cento chilometri, tra i quali è impegnato anche Francesco Moser, il fratello

Italo Ziliali

Felice Gimondi

Franco Bitossi

del veterano Aldo. Domani, invece, è in programma un impegnativo allenamento sul circuito dei mondiali dopo di che la squadra tornerà ad Appiano Gentile da cui si muoverà soltanto domenica mattina tre ore prima della partenza della prova iridata.

Gianni Pignata

Ore 15,30, telecronaca diretta della "Cento„

Oggi, sul programma nazionale, a partire dalle 15,30, verrà trasmessa la « 100 chilometri » a cronometro a squadre per dilettanti. La partenza avrà luogo alle 14 e la prima a scendere in gara sarà la squadra della Bulgaria. Le partenze avverranno ad intervalli di due minuti. Gli Italiani partiranno in sedicesima posizione e saranno seguiti da britannici, olandesi, jugoslavi, cecoslovacchi, canadesi e sovietici.

Stewart a Monza

Jackie Stewart, neo-campione del mondo (nella foto con la bella moglie), è già a Monza con la squadra della Tyrrell per le prove del Gran Premio d'Italia in programma domenica prossima. Come è noto, la Ferrari sarà presente con due vetture affidate a Ickx e Regazzoni

A PARMA E BOLOGNA

IL BASEBALL (EUROPEO) AL DECOLLO

Le majorettes di Casale si esprimono a salire sul trono per Bologna. Sono attese per salutare sul « diamante » Gianni Falchi dove daranno sfoggiare l'apertura dei campionati europei di baseball. Oramai queste ragazze sono abituate a girare dappertutto, partecipare anche alla festa dei baseball forse per loro sarà corsa prendere parte alla sulla sagra di paese. Non sanno, invece, che assisteranno alla posa della prima pietra di un palazzo che dovrà ospitare non più speranze ma qualcosa di più reale, di più consistente per uno sport che in 19 anni (non è dunque ancora maggiorenne) ha compiuto davvero passi da gigante. Il baseball di Benack, ovviamente, perchè quello di Borghese e poi di Giuffini lasciava indifferenti, anzi raffreddava gli eventuali entusiasmi. Con la sua magia di dinamite, questo astigiano che ha dato al mondo le sue due stelle più famose, ha ora impresso al baseball quella spinta necessaria per uscire da una deprimente « impasse », per lanciarlo verso (ragionevoli più ambiziosi.

I giovani hanno dato ragione al baseball e a Benack: gli innumerevoli campionati di Parma e Bologna dovranno dimostrare che questo sport è maturo non soltanto per la normale competizione ma soprattutto per essere conosciuto più a fondo dalla grande platea del pubblico italiano. Le premesse ci sono. Non più alibi « esotici » da altri sport ma ragioni evidenti per il baseball: non più studi salatissimi di baseball ma campi costruiti soltanto per il baseball. Infine il concorso di un pubblico, quello di Parma e di Bologna, che ha eguali soltanto a Roma e a Nettuno, le culle di questo sport.

In 19 anni, però, si è avuta una trasformazione accentuata soprattutto negli ultimi tempi: da sport del Centro-Sud, il baseball è diventato un « prodotto » nazionale. Terminata l'egemonia dei club di Nettuno e di Roma, la Nazionale ha dovuto ricorrere alle nuove leve nascoste, ai Castelli, ai Lecker, ai calvi. La passione per questo sport si è allargata: facendosi conoscere da un'estremità all'altra della Penisola (presto sorgerà un campo anche a Palermo) ci sembra che abbia raggiunto quella maturità che è il primo « visto » richiesto per ottenere anche la popolarità.

Troppi, perciò, continuano a dire: « Cos'è il baseball? Non riesco a capirlo ». Questo senza averlo mai visto. Appena perchè è diverso da tutte le altre discipline sportive, il gioco del « batti e corri » deve essere osservato direttamente e non intuito all'inverso che l'ha visto. Gli « Europei » di Parma, nel corso dei quali Nando Martellini trasmetterà in diretta due partite (Germania-Italia e domenica Italia-Olanda) sarà l'occasione buona perchè molti si accostino a questo sport che merita veramente un maggior pubblico e una più vasta popolarità.

g. gand.

TANTI CAMPIONI PER UNA "LANCIA D'ORO„

Professionisti del golf spettacolo alle Betulle

Il Circolo del Golf di Biella (campo delle Betulle) riaprirà da oggi a domenica alla ribalta golfistica mondiale. Si disputa la « Lancia d'oro » il classico torneo di fine estate che raduna quest'anno in occasione della decima edizione alcuni tra i migliori professionisti di tutto il mondo. Dal primo anno di effettuazione il torneo ha rapidamente acquisito importanza, si sono moltiplicate le adesioni e i premi, ed ora non c'è più molta differenza fra questa manifestazione e i classici omnium nazionali.

I professionisti di Spagna, Irlanda, Galles, Inghilterra, Austria, Svizzera, Francia, Argentina, Sud Africa, Australia, Stati Uniti e Italia si disputeranno un monte premi di dodici milioni, ed un premio speciale, una vettura Lancia Fulvia, che sarà assegnata a chi per primo riuscirà a centrare una buca in un solo colpo. Ovviamente la ricca dotazione e le garanzie organizzative date dall'interessamento dell'Istituto Golfistico Italiano hanno ottenuto una base assai estesa di iscrizioni. In totale saranno certo i professionisti in lizza, e venti i dilettanti.

Gli uomini che contano per il successo finale al termine dei quattro percorsi su cui è articolata la gara sono gli inglesi Gregson e Cook, i sudafricani Hayes e Baker, l'australiano Marsh, lo statunitense Sutton, gli spagnoli Sota e Barrios, e gli italiani Bernardin., Dassù e Della Torre. Dietro di loro il gruppo compatto dei « pro » di secondo piano e dei maestri italiani che hanno sospeso per qualche giorno l'insegnamento per dedicarsi all'impegno agonistico.

Gli organizzatori biellesi e i loro collaboratori dell'industria torinese puntano molto sulla partecipazione del pubblico. Il golf dei professionisti è spettacolare e comprensibile a tutti. Basta mantenere un contegno corretto per non disturbare la concentrazione del giocatore e anche migliaia di persone possono trovare posto attorno al una buca. A Biella l'ingresso sarà a pagamento ma libero a tutti, e verranno distribuiti speciali volantini riportanti le norme del gioco per facilitarne la comprensione. E' il primo passo che il golf fa per rendersi finalmente popolare, il primo vero e reale dopo tante inutili parole mai seguite dai fatti.

Giorgio Viglino

Sport - flash

Pinerolo Il Cierrolo, promosso quest'anno alla categoria superiore (promozione), inaugurerà questa sera alle ore 21, allo Stadio Bachieri, l'Europa-Centro di Torino. La formazione della squadra sarà la seguente: Negro; Bianciotto, Albertin; Cerutti, Merlo, Ravera; Pivato, Marello, Martina, Demichelis, Mandrile. A disposizione dell'allenatore Piasco, riconfermato alla guida della squadra, saranno ancora i due giovani ex juventini Quaglia e Vanzo, Borgogno e Bruna (secondo portiere).

Verbania Nell'anticipo di ieri sera allo stadio comunale « dei Pini », il Verbania ha battuto l'Omegna per 3-0. Primo tempo 1-0. Le reti sono state segnate nel primo tempo da Calloni, al 1°, poi da Guiberti al 37° e da Gini all'83°.

Tamburello Sabato 4 settembre alle 18, a cura dell'ufficio comunale di Ovada, incontro internazionale di tamburello, serie A, fra le squadre del Fossano (Francia) e dell'Audax di Ovada.

Acqui In un incontro amichevole disputatosi ieri sera allo stadio comunale di Acqui Terme, la locale formazione ha perso con il punteggio di 2-1 un incontro che la vedeva opposta al Savona.

Juniores Inizia stasera allo stadio comunale di Noli Ligure il torneo calcistico per squadre juniores, valevole per la disputa della 3ª Coppa avv. Francesco Rubatti.

Sestri La sezione militare di la serie B, incontrerà sabato 4 alle ore 21, in amichevole ad Ovada, l'Ovada-Tre Rossi.

Tv Ritorno dell'atletica leggera sul video dopo le consuete dedicate ai campionati europei di Helsinki che hanno segnato il ritorno della azzurrale italiana per merito di Arese e di Piacenza.

Dal Gran Consiglio della mafia americana

Scelto il successore del clan di Colombo

Il vecchio capo, ferito in un attentato, dimesso dall'ospedale, non potrà riprendere la sua attività - Il successore dirigerà la «famiglia» servendosi di un prestanome

nostro servizio

New York, giovedì sera.

Joseph Colombo senior, dimesso giorni fa dall'ospedale newyorkese dove era stato ricoverato lo scorso giugno dopo l'attentato subito a «Columbus Circle», viene sottoposto tuttora a speciali terapie in una clinica privata di Brooklyn, essendo semiparalizzato e incapace di parlare.

Intanto, fonti della polizia di New York hanno detto di ritenere che la malavita organizzata avrebbe affidato la carica di «boss» della «famiglia», di Joseph Colombo all'ex braccio destro dello stesso Joseph Colombo, Carmine Persico, di 44 anni, noto negli ambienti della malavita come «The Snake» (il serpente).

La «successione» — secondo le stesse fonti — sarebbe stata approvata dal cosiddetto «Gran Consiglio» di «Cosa nostra» durante una riunione tenuta in un club privato di Long Island, ed alla quale avrebbero partecipato come «consiglieri» alcuni esponenti del «racket» della costa occidentale e del «Middle East».

Persico, sagginngono le fonti in parola, avrebbe deciso per il momento di dirigere le attività della «famiglia» mantenendosi in secondo piano per non compromettere l'esito di un appello contro una condanna a 14 anni di reclusione inflittagli lo scorso febbraio sotto l'accusa di rapina aggravata e furto continuato.

Finché la magistratura non avrà deciso la sua sorte, sostengono le fonti della polizia newyorkese, il nuovo «boss» dirigerà la «famiglia» servendosi di Joseph Yacovelli, un ex «esecutore» di 42 anni, da qualche mese sua guardia del corpo. Yacovelli, in altre parole, avrebbe assunto la carica di «capo regime» già ricoperta da Persico quando Joseph Colombo senior era tuttora «boss».

(Ansa)

Yacovelli è il nuovo «capo regime» del clan di Colombo

Processo a Fort Meade

«Ho visto un sergente uccidere a My Lai una decina di civili»

NEW YORK, giovedì sera.

Un ex soldato di fanteria che il 16 marzo 1968 partecipò nel Vietnam all'operazione di rastrellamento a My Lai, ha affermato ieri al processo a carico del colonnello Oran Henderson che il giorno dopo l'attacco il suo diretto superiore, capitano Ernest Medina, ordinò alla truppa di non parlare del massacro essendo in corso un'inchiesta.

Il testimone Gregory Olsen di 22 anni, ha aggiunto di aver appreso dell'inchiesta anche da altri ufficiali e sottufficiali, ma di non essere stato mai interrogato in merito all'eccidio.

Rispondendo alle domande del rappresentante dell'accusa, Olsen ha poi affermato di aver personalmente visto in una cunetta del villaggio «da dodici a venti cadaveri», vecchi, donne e bambini, e di aver assistito impotente all'uccisione di una decina di civili «da parte di un sergente».

Il processo, che si svolge alla corte marziale di Fort Meade (Maryland), è stato quindi aggiornato. (Ansa)

Oltre mille cadaveri insepolti a S. Francisco

SAN FRANCISCO, giov. sera.

Sono circa 1400 le salme che attendono di essere sepolte nei cimiteri di San Francisco, mentre i becchini, che sono in sciopero da ormai 13 settimane, hanno respinto una soluzione di compromesso alla loro vertenza appoggiata dal loro sindacato.

(Associated Press)

Assassino della moglie ne simulò il suicidio

REGGIO CALABRIA giovedì sera.

Dopo tre mesi di indagini, i carabinieri hanno fatto luce su un delitto arrestando il presunto assassino: Francesco Maiolo, di 72 anni, da Borrja, un piccolo centro sul confine con la provincia di Catanzaro. Secondo le accuse il vecchio avrebbe ucciso la moglie, Elisabetta Maria Tolone, di 65 anni, simulandone il suicidio per esaurimento nervoso.

La sera del 22 giugno scorso, dopo una lite con la donna, che aveva minacciato di denunciarlo per incendio doloso, l'uomo l'avrebbe tramortita e poi gettata nel pozzo. Qualche ora dopo, chiamato il vicino Mario Guerrieri si sarebbe detto preoccupato per l'assenza della moglie pregandolo di aiutarlo nelle ricerche. Poco dopo fu trovato nella cisterna il cadavere della donna e la testimonianza del compagno costituì il primo indizio del suicidio.

A tradire l'uxoricida è stata la testimonianza d'una donna che ha dichiarato d'aver visto il Maiolo trascinare verso il pozzo la moglie inanimata.

I carabinieri hanno interrogato a lungo la donna che accusava il Maiolo prima di arrestarlo. Infine la sua descrizione della tragica scena cui aveva assistito e la precisione con la quale ha riferito i tempi in cui aveva visto portare il corpo inanimato verso il pozzo, hanno convinto gli inquirenti.

Il p.m. aveva chiesto 9 anni

Due anni e 4 mesi al giovane di Cuneo per favoreggiamento

E' stato assolto dall'accusa di sfruttamento della moglie diciottenne

Giuseppe Puma, 26 anni

dal corrispondente

Alba, giovedì sera.

Si è concluso in una mattinata il processo al ventiseienne Giuseppe Puma, di Palermo, residente a Cuneo in via Sebastiano, accusato di sfruttamento della moglie diciottenne, Mariangela Fragasso, guida senza patente e senza libretto di circolazione nonché di porto abusivo di coltello. E' stato condannato a 2 anni e 4 mesi per favoreggiamento.

La vicenda cominciò la sera del 26 luglio scorso quando il Puma venne notato da una pattuglia della «Volante», in località Vaccheria, frequentata da mondane, su una «Taunus», intento a calmare il proprio bambino, di due anni e mezzo, con un giradischi ad alto volume.

Trovato privo di documenti, il giovane venne accompagnato in caserma ed interrogato. Risultò che accompagnava la moglie agli incontri occasionali da circa tre mesi, a Cuneo, a Saluzzo e ad Alba.

Giuseppe Puma venne tratto in arresto e associato alle carceri di Saluzzo in attesa del giudizio, che si è svolto stamane al tribunale di Alba (presidente Bianchi, giudici Giribaldi e Catrone, p. m. Venezia; difensori avvocati Cravero, di Bra, e Andreis, di Cuneo).

Il pubblico ministero aveva chiesto 9 anni di reclusione per sfruttamento e favoreggiamento, 7 mesi di arresto per guida senza patente, un mese di arresto per detenzione di coltello, 2 anni di casa di lavoro e interdizione perpetua dai pubblici uffici.

La difesa ha chiesto l'assoluzione dallo sfruttamento per non aver commesso il fatto e insufficienza di prove per reato di favoreggiamento.

L'imputato, come già detto, è stato assolto dall'accusa di sfruttamento continuato; per gli altri reati ha avuto 2 anni e 4 mesi. La «Taunus» è stata sequestrata.

g. f.

Per commuovere la moglie si fa arrestare a Vercelli per furto non commesso

Vercelli, giovedì sera.

(w. n.) Innamorato della moglie e da questa abbandonato, ha cercato di commuoverla facendosi arrestare come ladro. Ora è nei guai perché la polizia lo ha denunciato per autocalunnia.

Protagonista della singolare vicenda è il ventenne Angelo Mapelli, di Voghera, senza fissa dimora. Da due anni viveva con Stefanina Di Claudio, 23 anni, di Voghera, zingara. La donna gli aveva dato due figli. Sembravano innamoratissimi l'uno dell'altra, ma pochi giorni orsono, la donna gli disse che non voleva più vivere con lui.

Il Mapelli, disperato per l'abbandono, aveva cercato in un primo tempo di convincere la donna a restare con lui promettendole una vita migliore. Visto vano ogni tentativo, deciso di giocare l'ultima carta: quella della commozione. Salì sulla sua vecchia «1100», si recò in questura ed al comandante della Mobile, dott. Natale, disse: «*Dottore, io sono un ladro, mi arresti. L'auto che ho posteggiato fuori della questura l'ho rubata; mettetemi in prigione. Prima però lasciate che chiedo perdono alla donna che amo*». Venne convocata la Di Claudio la quale disse che la vettura non era stata rubata: era del Mapelli.

SONO INFRUTTUOSE FINO AD ORA LE INDAGINI

Forse già portato all'estero il "Tiziano,, rubato in Cadore

Si teme che la «pala» e gli altri dipinti (valore complessivo: un miliardo) vengano «smembrati» per collocarli più facilmente presso dei collezionisti

dal corrispondente

Belluno, giovedì sera.

La pala del Tiziano non si trova. Inutile, finora, le ricerche che polizia e carabinieri stanno conducendo da due giorni: inutili anche i controlli ai posti di frontiera, nei porti e negli aeroporti. Nessuna traccia di una tela che misura un metro per 1,40 e che vale, secondo la più prudente delle stime, 400 milioni di lire.

Il furto è avvenuto, verosimilmente, tra la mezzanotte e le 3 di martedì. Il sacrestano della chiesa di Santa Maria di Pieve di Cadore se ne è accorto alle 8,15. Forse si è perso un po' di tempo prima di mettere in moto la macchina degli inquirenti, anche perché, sulle prime, non ci si era resi conto del gravissimo colpo che era stato inferto al patrimonio artistico. I ladri hanno avuto a disposizione almeno quattro ore per allontanarsi. E in quattro ore da Pieve di Cadore si può giungere a Milano, a Bologna, in Austria o in Jugoslavia.

La «Vergine col Bambino» e gli altri dipinti potrebbero essere al sicuro in casa di qualche rivenditore all'estero, destinati ad alimentare il mercato clandestino delle opere d'arte. Ma ciò che più si teme è che commercianti privi di scrupoli (ammesso che quello di Pieve, come tutto lascia supporre, sia un furto su commissione) «smembrino» le tele rubate dalla chiesa arcidiaconale per venderle a collezionisti che hanno tutto l'interesse a rimanere nell'ombra.

Le indagini degli inquirenti nella chiesa di Pieve di Cadore hanno messo in luce alcuni particolari sconcertanti. E' emerso, tra l'altro, che i ladri, fattisi chiudere, a sera, nel tempio, hanno rischiato di non poterne più uscire. Hanno infatti tentato inutilmente di forzare due porte laterali, munite di robuste chiusure, e soltanto in un secondo tempo sono riusciti a trovare la chiave di una porticina in un cassetto della sacrestia. Se quella chiave non fosse stata trovata molto probabilmente i malviventi avrebbero aggredito il sacrestano, al momento della riapertura della chiesa, per potersi allontanare col bottino.

a. s.

Uno dei quadri rubati: la «Madonna» di Paolo da Venezia

Dalla Mobile di Firenze

Recuperati preziosi rubati ad Aosta

Aosta, giovedì sera.

(g. g.) La squadra mobile di Firenze, in collaborazione con quella di Aosta, ha recuperato una parte dei preziosi rubati la notte del 27 dicembre del 1969 in un'oreficeria di Aosta.

Orologi, braccialetti e altri monili sono stati trovati nell'abitazione di Alfredo Pietrucci, 43 anni, di Prato. L'uomo, alcuni giorni fa, aveva avvicinato un «acquirente», Luciano Del Lungo, 47 anni, di Firenze, proponendogli l'acquisto della merce ad un prezzo eccezionalmente basso.

Il fiorentino, insospettito, aveva annotato i numeri di matricola degli orologi segnalandoli poi alla Mobile. Dal registro merceologico della polizia, il risultato che si trattava degli stessi rubati nella gioielleria Pastore in piazza Chanoux, ad Aosta. Il bottino ammontava a nove milioni.

Il Pietrucci, che è stato denunciato per ricettazione, ha dichiarato di aver acquistato i preziosi da uno sconosciuto.

ALESSANDRIA — Claudina Pozzi, vedova Mariani, 83 anni, attraversava a piedi corso Roma quando è stata investita dalla «500» condotta dal diciottenne Giuseppe Calamante. La Pozzi ha riportato la frattura del femore sinistro e lesioni al capo.

E' morta la sposa ferita nello scontro a Saluzzo

dal corrispondente

Saluzzo, giovedì sera.

Un altro morto per l'incidente avvenuto, ieri pomeriggio al quadrivio delle strade provinciali Saluzzo-Costigliole e Villafalletto-Falicetto. Questa notte, all'ospedale di Saluzzo, dov'era stata ricoverata, è deceduta Maria Maddalena Tallone in Dedominici, 28 anni, residente a Savigliano.

Le condizioni, subito dopo il ricovero, non erano parse gravi: fratture alle braccia, ferite al volto ed in varie parti del corpo; la prognosi era di 30 giorni. Nella notte, però, è improvvisamente peggiorata, forse per le lesioni riportate al capo. Nonostante le cure dei sanitari, la poveretta ha cessato di vivere.

Un'utilitaria guidata dalla De Dominici ieri era diretta a Costigliole: sulla stessa auto avevano preso posto il figlio Fabrizio, 5 anni, la cugina Michelina Tallone, 55 anni, tutti residenti a Savigliano, e la madre Caterina Cavaglià, 56 anni, residente a Costigliole. Al quadrivio il camion guidato da Sebastiano Tomatis, 52 anni, di Savigliano, che proveniva da Villafalletto, non rispettava lo «stop» ed investiva in pieno la vettura. La Cavaglià è morta all'istante.

v. i.

Morta d'infarto in casa un'anziana insegnante

Canelli, giovedì sera.

(g. r.) Macabra scoperta, stamane, in piazza Gioberti 4. Un'anziana insegnante — Maria Fenilia Ferraro, di 64 anni, pensionata, nativa di Santo Stefano Belbo, è stata rinvenuta, cadavere, nella propria abitazione.

I vicini di casa, non avendola vista da qualche giorno, come di consuetudine, avvertivano i carabinieri i quali, sfondata la porta, la rinvenivano cadavere nella cucina.

Il medico condotto, dottor Campini, ha diagnosticato la morte per infarto cardiaco. Il decesso risale a qualche giorno fa.

E' stata rilasciata il «nulla osta» per le esequie.

Incendio a Frugarolo nove milioni di danni

Alessandria, giovedì sera.

(c. c.) Un violento incendio è divampato, per cause ancora da stabilire, nella cascina dell'agricoltore Mario Scanzi, 51 anni, a Frugarolo, nell'Alessandrino. Le fiamme hanno distrutto 1500 quintali di paglia e 500 di fieno, due macchine agricole e gran parte del rustico, causando un danno di nove milioni.

Guardia spara a un ragazzo perché litiga con suo figlio

Lo ha ferito a una gamba - Il drammatico episodio a Roma Lo sparatore si giustifica: «Prendeva in giro il mio Franco»

nostro servizio

Roma, giovedì sera.

Una guardia di Finanza ha sparato un colpo di pistola contro un ragazzo che stava litigando con suo figlio. Il giovane, Antonio Desiato, 16 anni, è stato ferito alla gamba sinistra ed è ora ricoverato in ospedale. Il finanziere, Michele Guicciardini, 49 anni, fuggito subito dopo il fatto, ha vagato per circa un'ora per le vie del quartiere e si è poi presentato ai carabinieri. Ora è in carcere, a «Regina Coeli».

Il drammatico episodio è accaduto al Mandrione, una delle borgate romane. Secondo quanto la guardia di Finanza ha dichiarato ai carabinieri e alla polizia, suo figlio Franco, 15 anni, era da tempo preso in giro e «perseguitato» dai ragazzi della zona. Ieri sera, verso mezzanotte, Franco era stato nuovamente insultato in strada da Antonio Desiato. Erano presenti anche il fratello del Desiato, Franco, e Alfredo Scarano, 17 anni.

Svegliato dal vociare, Michele Guicciardini si è affacciato alla finestra, ha visto il figlio circondato dai tre ragazzi ed è sceso con la pistola d'ordinanza.

«*Lasciate in pace mio figlio*», ha gridato. Pare che i ragazzi gli abbiano risposto in modo da fare aumentare la sua rabbia. Michele Guicciardini ha estratto la pistola ed ha sparato un colpo, colpendo il Desiato alla gamba sinistra.

Il ragazzo è stato accompagnato all'ospedale dai compagni; lo sparatore è fuggito, abbandonando la pistola. Dopo un'ora, si è presentato alla tenenza dei carabinieri dicendo: «*Ho sparato su un ragazzo, ma l'ho fatto per difendere mio figlio. Lo hanno minacciato, insultato, e io non ci ho visto più*». Ogni Michele Guicciardini viene interrogato in carcere dal magistrato.

a. r.

ANNUNCI ECONOMICI

Gli avvisi si ordinano presso:

TORINO	Via Roma 80
	Via Maroncelli 24
MILANO	Corso XXII Marzo 4
	Via Pirelli 30/34
ROMA	Via Sesto Mario 10 Via 80/81
GENOVA	Via E. Vernazza 21
IMPERIA	Corso Matteotti 16
BOLOGNA	Via Ugo Bassi 1/2
FIRENZE	Viale Giovine Italia 17
PADOVA	Via G. Anghinoni 3
PALERMO	Via Cavour 76
BOLZANO	Via Portici 10
TRENTO	Piazza Lodron 1
NAPOLI	Galleria Umberto I 27
TRIESTE	Corso Italia 21

(Elenchi presso tutti i corrispondenti della Agenzia Pubblicitaria Giornali S.p.A. Coloro che intendono inoltrare la loro richiesta per corrispondenza possono scrivere a: Agenzia Pubblicitaria Giornali S.p.A. - via Massimo d'Azeglio 60 — 10125 Torino, il prezzo delle inserzioni di tutti i quotidiani e vario, fino risalta dal prospetto che riportiamo di seguito per la tariffa della Rubrica, con l'aggiunta delle imposte oggi all'8% globale. E' esclusa l'inclusione sul testo di lettere alfabetiche di richiamo in cartiere numerate (oltre quella iniziale) a mezzo inserzione di cifre arabiche in supplemento di L. 200. Per ogni richiesta di risposta a fermo di ogni annuncio, rivolgersi in Balconcino, non è possibile inserire parole o frasi a richiesta per più di 20/22 battute. La tariffa della rubrica è di lire 350 la riga. Le sole ditte che «Domande di lavoro» e «Richiesta di impiego» lire 125 la riga. Annunci urgenti: lire 200 la riga. Annunci in cornice: lire 700 la riga. Annunci in stato fisso (pubblicati dal lunedì al sabato) lire 300 la riga. Annunci numerati e data fissa composti in carattere lire 1000 la riga. Annunci con titolo, il titolo lire 150; due titoli di dividono lire 300. Spazio bianco evidenziatore: lire 350 la riga; i due titoli di dividono: lire 3500. Coloro che desiderano ricevere risposte ai lettori possono utilizzare il nostro servizio casella aggiungendo al testo dell'avviso la frase «Scrivere a: Casella Kompass Pubblicità s.r. - Torino, in tal caso all'importo dell'intero annuncio deve essere aggiunto il costo della casella in lire 2000 per decade ed un rimborso di lire 500 per le spese di recapito della corrispondenza. La Kompass Pubblicità, in base al capitolato di concessione di gestione del casellario privato, è considerata a tutti gli effetti unica destinataria della corrispondenza pervenuta alle caselle. Essa ha quindi il diritto di verificare le lettere e di incaricare soltanto quelle ritenute meritevoli agli scopi per cui vengono usate gli altri mezzi non meritevoli. Tutte le lettere indirizzate alle caselle debbono essere inviate per conto « esclusivo proprio e assicurate e raccomandate.

Per ogni ulteriore schiarimento rivolgersi all'ISTITUTO BANCARIO SAN PAOLO DI TORINO o alla CASSA DI RISPARMIO DI TORINO gli avvisi saranno senza eccezioni — nella loro ripetizione — presi tutti in fase di disponibilità di spazio secondo criteri di tassativa.

① Commerciali

CAPANNONI prefabbricati metallici (tipo industriale luce 8-10-20 disponiamo pronti magazzino. Tel. 310.910.

CENTRO di alimentare particolarmente attrezzato cedesi licenziamento di merce di moda e alta produzione. Impegnativo per le vostre esigenze, rivolgendosi alla ditta Doni Specchiai, strada Maite 7, Noventa Padovana (Padova).

② Artigianato

COSTRUZIONI riparazioni coltelli, proiettori, fotocellule, porte automatiche. Telefonare 240 651 Rocca.

③ Capitali - Società Rilievi - Cessioni

A.A.A.A.A.A.A.A.A.A. **PRESTITI** immediati e procuriamo auto e alloggi anche se ipotecati, cessione spese anticipate. Nessuna intermediazione. Finanziamenti personali a dipendenti, grandi aziende, professionisti, artigiani, massima riservatezza. Finanziaria F.I.D. Sede Centrale, via Cernaia 18 (angolo corso Siccardi). Tel. 542.041 - 550.144.

A.A.A.A.A.A.A.A.A.A. **PRESTIAMO** denaro a tutti sulla fiducia. Autovetture anche immediate presentando documenti di stato. Nessuna formalità ne incasso immediato. Motor Ipotecari. Riservatezza assoluta. Fiduciaria, piazza Statuto 24, angolo via S. Donato. Tel. 677.180 - 672.161.

A.A.A.A.A.A. **PRESTITI** (dipendenti pensionati) artigiani (operai, impiegati (operai, automobilisti, casalinghe, artigiani commercianti). Milano, via Torino, 7. Tel. 700.594.

A.A.A.A.A. **PRESTITI** fiduciari a impiegati operai artigiani commercianti. Motori (qualunque) su case e alloggi. Finanzia, via Cernaia 32. Tel. 544.226.

A.A.A. **FINGUTEX** - Finanzia subito. Corso Principe Eugenio 12 (angolo via F. d'Assisi). Tel. 760.295 - 760.826. Prestiti in giornata a dipendenti, pensionati, artigiani, commercianti. Rimborsi in 2 giorni anche senza iscrizione d'ipoteca a privati e artigiani. Riservatezza.

A.A.A. **PRESTITI** a tutti in poche ore senza garanzia assoluta, via Pinelli 24 angolo via Giolitti. Tel. 745.909.

A.A. **ALTA** - Prestiti senza cambiali impiegati operai. Giusto costo capitale. Piazza Adriano 13. Tel. 715.852.

ABBIGLIAMENTO urgentemente cercansi persone (impiegati, artigiani, commercianti) FIN-DOMUS, via XX Settembre 31. Telefonare 533.967 - 533.525.

CARTOLIBRERIA di fronte importante istituto statale vendesi stante ragioni e salute interessati. Tel. 891.182.

PROFUMERIA avviatissima causa trasferimento cedesi vera occasione. Telefonare 212.473.

SANREMO centrale immobile elevatore ha favorevole periodo avviamento, zona centrale. Sono Matteotti 10. Sanremo.

TABACCHERIA completissima moderna, alloggio, vale 8 milioni cedesi, cedesi 4 milioni. Trana. Tel. 911.090.

TABACCHERIA (cedesi) ottimo guadagno 1 milione 500 mila annui, cedesi 1 milione. Trana. Tel. 911.090.

TORREFAZIONE caffè avviatissima ditta ridotta, produzione inviano 100 mila pacchetti, cedesi 25 milioni Trana. Telefonare 911.090.

VINI migliori magazzino all'ingrosso cedesi inoltre 50 milioni annui sconto Puglia, causa Regione 160.

④ Compra - Vendita alloggi, locali, terreni

A.A. CENTRALISSIMI vendiamo alloggi tutte le dimensioni 1 milione 900 mila per camere, stesso bagni signorile. Telefonare ore ufficio.

A. A. affare interessa acquistiamo alloggi, preferibile Centro. Telefonare 814.075.

A. AFFARE (corso Vittorio) 2 camere, cucina, servizi, libero, 5 milioni 500 mila facilitando. Tel. 544.419.

A appartamenti 1-2-3 camere servizi indipendenti interni disponibili anche condominiali. Tel. 540 052, ore ufficio.

A centralissimo, Rapisti 29, 5-6 camere, cucina, servizi, condizioni mutuo difficile no agenzie. Tel. 547.472, ore ufficio.

A soli mila, due camere cucina servizi, condizioni ecco Francia. Mutuo, interessi no. Tel. 547.472.

ABITABILE vendo appartamento quattro stanze, cucina, bagno, ripostiglio, 3 soffitte, 2 cantine, riscaldamento, ripostiglio 11 milioni 400 mila. Sollecitare 50% contanti. Tel. Tuttotorino 011.898.

ABITABILE vendesi Mansarda appartamenti termine corso Dogliani, Regina Elena), via Duchessa 8, 2 camere, cucinino, bagno, 2 milioni 400 mila, interessi 4 milioni, 3 milioni 500 mila. 2 milioni 600 mila, mutuo 8 milioni 100 mila. Intermediari esperti. Telefonare ore 9-13 934.

ABITABILI subito, Nichelino, vendo alloggi 2-3 camere, cucina, servizi, autonomi riscaldamento. Mutuo 70%. Visitare via Pecchenino 13, ore 17-18.

ABITABILI subito, corso 5 Salvatore, alloggi signorili, 3 camere, salone, doppi servizi. Mutuo 8. Paolo, facilitazioni. Visite: piazza Arturo Graf 129.

ACQUISTASI alloggi ville caserte signorili Torino dintorni a zone periferiche. Pagamento contanti. Tel. 857.868.

ACQUISTO contanti alloggetto centro, nicchio, servizi. Tel. 882.476, ai mattino.

ADIACENZE, piazza Bengasi, 2 grandi camere, nicchio, cucinino servizi, libero, vendesi contanti 2 milioni 200 mila, affittasi 4 milioni 600 mila Telefonare 515.984.

AFFARE in via Genova, libero subito, soleissimo: camera, cucina, servizi, 1 milione 700 mila; ancora 1 milione 900 mila. Tuttoabitare, tel. 857.666.

AFFARONE alloggio libero, corso Lecce 2 camere, cucina, servizi, spaziosa cantina, vendo vendo 1 milione 900 mila. Tel. 491.276.

AFFARONISSIMO! Gli ultimi appartamenti in vendita del fabbricatissimo di via Vigliano 81 a prezzi più bassi della zona! 2 camere, tinello, cucinino, bagno, ripostiglio, 2 milioni 500 mila, sollecitare 50% contanti anche frazionato dilazionati pagamento. Telefonare 537.000.

ALLOGGETTO moderno, via Monginevro 250 grande camera, tinello, cucinino, servizi. 4 milioni 700 mila dilazionando Capello. Tel. 512.780.

ALLOGGI nuovi grosso ribasso: 2 camere, tinello, cucinino, servizi, vendesi 1 milione 700 mila, mutuo, alla zona. Tel. 549.094.

ALLOGGIO due camere, tinello, cucinino, 4° piano, via Tripoli 10, libero, 3 milioni 400 mila. Tel. 503.220.

ANTICIPANDO 5.000.000, di mia proprietà, direttamente proprietari due camere cucinetta servizi, palazzo signorile, corso Torino Mappano Lemi. Telefonare 472.209.

APPARTAMENTI centrali, liberi subito, via Marconi 58, 4 camere, cucina, bagno, ingresso, 10 milioni 100 mila; 5 camere, cucina, bagno, ingresso, libertà, 14 milioni 300 mila. Facilitazioni. Tel. 317.000.

APPARTAMENTI signorili Palazzo S. Paolo, via Serrano 6: 5 camere, cucina, 2 camere, tinello, cucinino, magazzino, Monte Tondone, veranda, riscaldamento. Tel. 870.300.

APPARTAMENTI zona Cimarle vendiamo 3-4 camere, servizi, ristrutturati. Visitare via Tortona 10, ore 14-19.

APPARTAMENTI 4 camere salone in corso, tinello, servizi 38 mila. Telefonare 532.003 - 566.993.

APPARTAMENTI alloggio e pensioni quasi camere, tinello, servizi, 37 mila, 2 saloni, tinello, servizi 36 mila. Telefonare 532.003 - 566.993.

APPARTAMENTI alloggio e pensioni quasi camere, tinello servizi, piazza Bengasi, 36 mila. Tel. 532.003 - 566.993.

APPARTAMENTI Reviglio Milano 3 camere, tinello, doppi servizi, casa nuova. Telefonare 245.726.

APPARTAMENTI camere, tinello, terzo piano, 2 pensioni quasi. Tel. 315.971.

APPITTASI in villa nuova alla collina Cavoretto salone, camere, cucina, 2 servizi, garage. Tel. 769.830.

APPITTASI locali uso ufficio, centrali, Telefonare 882.185.

APPITTASI quarta costruzione corso Traiano 107. Alloggio 3 camere autoscuotibili doppi servizi. Tel. 819.516.

APPITTASI o vendesi Rivoli splendido 2 camere cucina doppi servizi box. Telefonare 953.906.

APPITTASI 2 camere cucina, 40 mila; altre in palazzine, 55 mila; 3 camere salone doppi servizi, 80 mila. Telefonare 343.565.

AMMINISTRAZIONI immobiliari locazione Rivoli 3 camere soggiorno cucina tinello servizi 105 mila, 70 mila. Tel. 510.472.

APPARTAMENTI ammobiliati eleganti, 1-3 camere, affittasi a referenziati. Tel. 562.479.

AUTOTRASLOCHI accurati e rapidi in Europa, noleggio, smontaggio, imballaggio, spedizioni nazionali. Tel. 792.485 - 794.045.

AUTOTRASLOCHI Ocrim in tutto il mondo, una garanzia. Quotazioni, preventivi, garanzia. Prezzi modici. Tel. 710.990.

CAFARNONE Chivasso, autostrada, mq 4000, completamente divisibile, nuova costruzione, affittasi. Tel. 917.801.

LOCALE in Nichelino centro mq 900 circa, libero, ottima posizione, affittasi. Tel. 680.036.

PIED-à-terre ammobiliato signorile, zona corso Ferrucci, affittasi subito. Massima riservatezza. Tel. 530.181.

SEMIVILLE appartamento centralissimo e tranquillo affittasi, via Nizza Cuneo 27.

STATUTO affittasi, uso ufficio, salone camere, disponibile. Tel. 513.012 - 552.123.

UFFICI corso G. Ferraris ammobiliati, moderni. Tel. 537.567.

VICINANZE Politecnico affittasi elegantissimi alloggi ammobiliati. Telefonare 541.096.

ZONA San Paolo affittasi mensilmente fino settembre 2 camere, cucina, servizi, tranquillo. Tel. 545.841.

CONIUGI o ragazze affittasi camera mobiliata con cucina piazza Castello. Telefonare 287.706.

CROCETTA monumentale 1-2 letti cucina moderni elettrodomestici riscaldamento completo, via Verzuolo 21. Telefonare 590.810.

ZONA S. Rita affittasi camere ammobiliate con servizi comforts solo a giovani persone sposati. Prezzi modici. Telefonare 385.282.

⑦ Locali villeggiatura

AFFITTASI Bordighera alloggio nuovo 4 posti letto, settembre e successivi. Telefonare 687.226.

ARENZANO alloggio trasformato & ed al ammobiliato oltre 4 letti affitta subito stagione inverno estivo. Telefonare 010/407.800.

CANAVESE affittasi ammobiliate due camere giardino 10 mila mensili visite. 13 mila ammobiliato. Tel. 284.717 ore pasti.

LIDO Marina affittasi alloggio ammobiliato da settembre in poi. Telefonare 780.624 - 780.861.

LOANO Pineland privato vende affitta signorile 3 camere servizi. Telefonare 577.624.

S. BARTOLOMEO Cervo affittasi mobilissimo appartamento servizi, settembre e successivi. Tel. 787.108.

VENTIMIGLIA affittasi appartamento ed passeggiata mare, giardino, servizi doppi. Agenzia Sbaglieri, Telefonare 57.235.

⑧ Alberghi e Turismo

PONT Hotel - Varzare. Tel. 010 97.419. Accogliamo famiglie, cucina casalinga. Pensione, camere bagno 2000 lire.

RIMINI Rivabella hotel Biella. Telefonare 28.432, vicinissimo mare, mite camera servizi, settembre 2000.

VALLAZZE (Italy) Gran Colombo, giardino, parcheggio, servizio accurato, trattamento confortevolissimo. Telefonare 010-97.062.

VARAZZE Pensione Villa Augusta. Telefonare 010-97.470, centrale, confortevole giardino, tranquillità. Convenzione.

⑨ Collegi Istit. Scuole

«CONCIATORI» di Ignazio Orsi Fratti, piazza Baldo (seminterrati decentrazioni diploma commerciale, piazza Statuto 24. Tel. 668.305.

ISTITUTO VAGONS corsi gratuiti sovvenzionati dal Ministero del Lavoro per apprendere e specializzarsi: dattilografia e operatrice contabili. Via Vagnone 7. Tel. 448.904.

OFFRESI laurea redattrice impiego frequentando Scuola Arte, stenografia, ritmo macchine magnifiche. Istituto Nina Ravera, corso Matteotti 31. Telefonare 518.648.

⑪ Camere mobiliate Pensioni

AFFITTASI Portanuova salone 4-5 letti ad studenti, professionisti, ammobiliato servizio completo, servizio ristorante. Tel. 790.401 - 657.590.

AFFITTASI camera ammobiliata con letto due letti, moderna, servizi. Telefonare 540.856.

AFFITTASI camere, ingressi, giovani in zona centro massimo serietà. Telefonare 510.827.

AFFITTO appartamento arredato mensilmente con bagno Alassio. Tel. 833.226 - 833.245.

AFFITTO camera uno due letti ingresso, cucinetta tranquillo. Tel. 545.841.

CONIUGI o ragazze affittasi camera mobiliata con cucina piazza Castello. Telefonare 287.706.

CROCETTA monumentale 1-2 letti cucina moderni elettrodomestici riscaldamento completo, via Verzuolo 21. Telefonare 590.810.

ZONA S. Rita affittasi camere ammobiliate con servizi comforts solo a giovani persone sposati. Prezzi modici. Telefonare 385.282.

⑬ Offerte impiego

A.A.A. CERCASI apprendiste commesse 17-18enni bella presenza ragazzi volenterosi da inserire nell'organico. Tel. 533.542.

ADVEX cerca studenti impiegati universitari da impiegare settimanalmente per attività di propaganda commerciale. Offre: assistenza didattica di un anno ed premio di lavoro e successivi stipendi e carriera eccezionale. Per appuntamento telefonare mercoledì pomeriggio e giovedì mattina dalle ore 9 alle 12 a Torino, via Cernaia 36, Milano, via Torino 34, Bologna, via Marconi 5, Catania, Tel. 329.900.

ARREDATRICE specialista diplomata, trentenne, esperta primarie multinazionali, cerca impiego consulenza arredamenti. Scrivere: Via Capecchi 27-4, Pianbellino Rastignano, 20052 Monza.

ASSICURATRICI cerca elementi da più persone qualsiasi in Ufficio. Inizio lunedì 13.9.71.

ASSISTENTE delle vendite primario produttore alimentari cerca per zona Rivoli signorina diplomata ragioniera. Scrivere: via Stradella numero sei Moncalieri.

AZIENDA commerciale cerca persona giovane diplomata. Tel. 511.428, ore ufficio.

AZIENDA commerciale cerca giovane giovane e pratica impiegata amministrativa per ufficio lavoro contabile. Offre ottimi trattamento, buone possibilità avvenire. Scrivere: Kompass Pubblicità via Cernaia 32 — 10100 Torino.

CERCA ragioniere pratica ufficio esperto in studi importanti ditta commerciale. Scrivere: «Flash Kompass Pubblicità 1274 — 10100 Torino».

CERCASI dattilografa 18 anni primo impiego automunita zona Mirafiori. Telefonare 609.701.

CERCASI ragazza bionda impiego zona Borgo San Paolo. Macaluso, Telefonare 566.965.

CERCASI signorina corrispondente inglese francese dattilografia. Telefonare 511.263.

CERCASI 3 elementi ambosessi diplomati istituzione pubblicità relazioni da inserire nel settore commerciale per studio impiego. Presentarsi ore 8-12 15-19, corso Re Umberto 1.

COLLABORATORI cercasi ed guidazione da quattro a cinque milioni annui ma possono di valore di gli inizio una attività in grande sviluppando guadagno. Dare a 18 milioni sono. Telefonare 856 644.

CONTABILITA' industriale cerchiamo giovane con attitudine ai numeri da preferenza dattilografia. Scrivere: «Flash Kompass Pubblicità 557» — 10100 Torino».

(Continua a pag. 12)

la Torinese Profumi
CLASSE... CONVENIENZA... CORTESIA
TORINO - VIA ANDREA DORIA, 8 - TEL. 510.938

STAMPA SERA
Giovedì 2 - Venerdì 3 Settembre 1971

le ultime notizie

II
Anno 103 - Numero 202

le borse oggi

Perdite severe e assai diffuse

A TORINO — Ancora una giornata negativa, per la quinta seduta consecutiva, sul mercato azionario. La quota risulta attestata. In apertura, sui livelli minimi toccati nel dopoborsa di ieri. Gli scambi sono nell'insieme moderati. La chiusura stabilizza praticamente i livelli iniziali, con ulteriore flessione per un certo numero di voci. Nell'insieme la giornata si chiude con un bilancio di perdite severe ed abbastanza diffuse. Titoli di Stato ed obbligazioni in frazionaria ripresa. Dopoborsa senza affari. Titoli non quotati ufficialmente: Banca Nazionale Lavoro 7% 93; Obbligazioni Liquigas 7,50% conv. 1971 88,50; Obbligazioni Carlo Erba 5,50% conv. 106; Obbligazioni Mediocredito Centrale 7% 96,75.

Prezzi informativi delle valute raccolti fuori Borsa: sterlina oro vecchio (conio Re) 8000-8250, (conio Regina) 8000-8250; sterlina oro nuovo 6800-7000; marengo svizzero 7650-7900; sterlina carta G.B. 1510-1535; dollaro carta Usa 610-620; franco svizzero 134,50-138,50; franco francese 112-114; oro fino 830-850; argento 32-34.

A MILANO — La Borsa non sa ritrovare il suo giusto passo. Sui prezzi minimi qualche acquisto sembra voler modificare l'intonazione del mercato, ma con nuova insistenza le offerte premono sui prezzi costringendoli a restare sui livelli minimi precedenti. Questo vale soprattutto per le azioni guida che anche oggi hanno visto annullare le possibilità di recupero. Anzi, per Viscosa ed Anic si sono dovuti registrare nuovi minimi assoluti da diversi anni a questa parte.

E' continuata la «bagarre» sulle Trafilerie mentre le oscillazioni di prezzi tendono a restringersi per quel che riguarda i valori interessati all'operazione di fusione con la Ilssiogi. Più calmi gli immobiliari e realizzati tessili e finanziari. Ben disposto il settore dei titoli a reddito fisso.

Principali oscillazioni della mattinata: Anic 784,50-740,50; Fiat 2183-2172-2184; Montedison 666-662-660; Viscosa 1680-1678; Pirelli Sl. 1895-1940; Olivetti priv. 1943-1928; Generali 49.000-49.000-49.200-49.000.

Ecco le quotazioni odierne di Milano elencate in ordine alfabetico

Abelle 13.120; Acciai 2340; Alitalia 10.710; Alleanza 87.800; Amiata 1740; Anic 740,50; Assicurazioni 88.200; Bastogi 1625; B.co Roma 13.830; Beni Stabili 2730; Binda 29.000; Breda 3100; Brioschi 16.200; Borgo 3600; Caffaro 323; Cantoni 10.050; Carlo Erba 8700; Carlo Erba pr. 4040; Cascami 2915; Cementir 1360.

Châtillon 2151; Cga 5000; Cogne 15.015; Comit 15.850; Comp. Milano ex.: 14.300; Comp. Milano pr. 9800; Comp. Toro pr. 12.060; Comp. Toro pr. 8540; Cond. Acqua 603; Credit 1543; Cucirini 1453; Dalmine 398,50; De Ferrari 1128; Donzelli 420; E. Marelli 430; Eridania 1670; Eternit 1750; Falck or. 3000; Falck pr. 2800; Fiat or. 2181; Fiat pr. 1640.

Finmare 307; Finsider 810,25; Fisac 400,75; Fond. Incendio 11.900; Fond. Vita 22,405; Gavardo 701; Generali 49.000; Gim 3125; Ginori 485; Italcantieri 1530; Ifi pr. 20.205; Ifil 3883; Imm. Roma 310,75; Iniziativa 4330; Interbanca 13.600; Invest 2340; Italcable 2300; Italcementi 19.850.

Italgas 930; Italgi 2900; Italsider 496; La Centrale 5100; Lanerossi 2278; L'Assiliare 2340; Lepetit or. 7750; Lepetit pr. 7605; Linificio 291; Liquigas 293,50; Magneti M. 1201; Magona 2010; Manif. Tosi 1650; Marzotto 1080; Mediobanca 86.150; Metalli 2924; Mira Lanza 30.820; Mittel 1680; Montadori pr. 2515; Montedison 662,50; Motta 2237.

Nebiolo 385; Nord Milano 3320; Olcese 200; Olivetti or. 2138; Olivetti pr. 1928; Pacchetti 1008; Permaflex 1945; Pierrel 13.200; Pirelli e C. 2030; Pirelli Spa 1940; Pozzi or 140; Pozzi pr. 228,75; Ras 30.200; Rinascente or. 238; Rinascente pr. 194; Risanamento 6380; Romana Zuc. or. 163; Romana Zuc. priv. 349; Rossari 910; Rotondi 22.880; Rumianca 760.

Saffa 3140; Sai 23.450; Saroni 836; S. E. Sardi 4705; Sges 1870; Siele 3131; Silos 1120; Sip 2310; Sme 1842; Stampati 3410; Stet 2680; Sviluppo 2013; Tecnomasio 570; Terni 124,25; Tliane 373; Tosi Franco 3200; Trafilerie 900; Un. Manifat. 13.250; Viscosa or. 1878; Viscosa pr. 1410; Westinghouse 1210.

A GENOVA — Ancora una seduta del mercato azionario riflessiva su quasi tutte le voci iscritte al listino e con scambi discreti in contro corrente e in buon denaro le Mittel e le Italgi. Reddito fisso resistente, con poche contrattazioni.

Centrale 5060; Generali 49.175; Ras 30.100; Meridionali 1812; Sai 5980; Viscosa ordinarie 1875; Viscosa privilegiate 1400; Finsider 414; Italsider 498; Fiat ordinarie 2175; Fiat privilegiate 1450; Sip 2300; Montedison 662,50.

A FIRENZE — Mercato cedente in tutti i settori, per la sempre maggiore difficoltà di assorbimento delle offerte.

Bastogi 1620; Centrale 5115; Fondiaria Incendio 11.200; Fondiaria Vita 12.300; Viscosa ordinarie 1899; Montedison 654; Magona 2010; Fiat 2180; Immobiliare 319.

Londra: dal 6 al 5 il tasso di sconto

LONDRA, giovedì sera.
La Banca d'Inghilterra ha ridotto oggi il tasso di sconto dal sei al cinque per cento. (Associated Press)

MINACCIOSE DICHIARAZIONI DI GHEDDAFI

"Con l'Unione araba sgomineremo Israele,,

Lo spoglio delle schede per il referendum deve ancora terminare, ma l'esito è già scontatissimo, in Siria, Egitto e Libia - L'annuncio ufficiale sarà dato in giornata

nostro servizio

Il Cairo, giovedì sera.

Circa 12 milioni di elettori arabi hanno espresso la loro volontà politica in Egitto, Libia e Siria, sul progetto di unione fra i tre paesi in una federazione di repubbliche arabe.

I risultati dello spoglio sono ancora giunti dal Cairo e da Damasco. In Egitto la costituzione della Confederazione è stata approvata dal 99,95 per cento dei votanti, in Siria dal 96,4 per cento.

La giornata è stata festiva in tutti e tre i Paesi. In Egitto l'afflusso alle urne è stato definito massiccio da Radio Cairo. I giornali governativi preannunciano per oggi la nascita di una nuova nazione.

In Libia il voto ha coinciso con il secondo anniversario del colpo di Stato del colonnello Moammar Gheddafi, che rovesciò la monarchia di re Idris, conquistando il potere. In un discorso per l'occasione, Gheddafi ha detto che la federazione «costituisce una delle realizzazioni più importanti della rivoluzione», e che votando per il «sì» gli elettori danno alle nazioni arabe «il via per sgominare Israele e liberare le terre arabe». A Damasco, il presidente siriano Hafez Assad, uscendo dal seggio dove aveva votato, ha a sua volta dichiarato: «*In questo momento i miei sentimenti sono quelli che ogni cittadino arabo prova: orgoglio e gioia per la grande vittoria ottenuta dalla nazione araba, con la nascita della federazione*».

Le operazioni di voto per il referendum sulla confederazione delle repubbliche arabe si sono concluse in Siria alle 2,30 (1,30 ora italiana), quattro ore e mezzo più tardi dell'ora originariamente fissata per la chiusura dei seggi.

Il ministero dell'Interno aveva infatti deciso di prorogare l'ora di chiusura dei seggi per dar modo a coloro che non lo avessero ancora fatto di assolvere il loro dovere elettorale. Subito dopo la chiusura dei seggi è cominciato lo spoglio delle schede. (Ansa)

"Avevo preso l'Lsd,,

Il vice di Satana narra la strage di Bel Air

nostro servizio

Los Angeles, giovedì sera.

Charles «Tex» Watson, che viene processato per l'uccisione dell'attrice Sharon Tate e di altre sei persone, ha deposto in sua difesa dinanzi al tribunale di Los Angeles. Watson, che ha 25 anni ed è un ex atleta, ha descritto il proprio ruolo nell'uccisione di quattro persone che si trovavano nella villa Bel Air, ma ha negato di aver preso parte all'uccisione di Sharon Tate. Egli si è anche dichiarato non colpevole, date le sue condizioni di irresponsabilità nel momento in cui avvennero i fatti.

Watson ha detto che Charles Manson, il capo della famiglia «hippie» alla quale l'imputato apparteneva, gli ordinò di recarsi «*nella casa in cui viveva Terry Melcher e di ucciderne nel modo più raccapricciante possibile chiunque vi si trovasse*». Watson ha detto che aveva preso «LSD», amfetamine e bella-donna quando Manson lo chiamò e gli consegnò una pistola e un coltello.

L'imputato ha dichiarato che in una stanza alla quale si accedeva dalla porta d'ingresso trovò un uomo che dormiva. Era il parrucchiere Jay Sebring, ex fidanzato di Sharon Tate. Successivamente Susan Atkins e Patricia Krenwinkel portarono nella stanza tre persone. «*Improvvisamente* — ha continuato Watson — *Susan Atkins gridò "stai attento" e io mi voltai e scaricai la pistola*». L'uomo contro il quale erano diretti i colpi era Jay Sebring.

«*Mi sono diretto verso il letto* — ha proseguito Watson — *e ho cominciato a colpire l'uomo col coltello. Poi, Susan, che stava soffocando con un cuscino che voleva uscire dalla stanza e stava colpendolo con un coltello, mi ha chiamato. Sono corso e ho cominciato a colpire l'uomo con la pistola*».

Watson ha aggiunto di aver inseguito l'uomo, Voitech Frykowsky, un polacco amico di Roman Polanski, marito di Sharon Tate, nel giardino e di averlo pugnalato.

«*Patricia Krenwinkel* — ha quindi dichiarato Watson — *è sopraggiunta correndo e dicendo che c'era un'altra persona. Sono accorso e c'era una donna col corpo insanguinato. Ho cominciato a pugnalarla*».

Essendogli stato chiesto perché si fosse recato nella villa, Watson ha risposto: «*Ho fatto quello che Manson mi aveva detto di fare*».

Watson ha dichiarato che non aveva alcun motivo di rancore contro le persone da lui uccise e ha aggiunto che mentre uccideva non vedeva chiaramente i volti delle sue vittime.

(Ansa - Reuter)

Voleva raccogliere fondi

Vietato l'ingresso negli Stati Uniti al capo dell'IRA

nostro servizio

NEW YORK, giovedì sera.

Le autorità americane hanno vietato per il momento l'ingresso negli Stati Uniti a Joe Cahill, capo dei «Provisionals», l'ala estremista dell'«Ira» (Esercito repubblicano irlandese, organizzazione clandestina) giunto a New York a bordo di un aereo proveniente da Dublino.

L'annuncio è stato dato da un portavoce del servizio immigrazione degli Stati Uniti il quale ha detto che il visto rifiutato a Cahill dall'ambasciata americana a Dublino è stato annullato su richiesta del Dipartimento di Stato. Il portavoce non ha voluto fare altre dichiarazioni.

Joe Cahill dovrà comparire stamani dinanzi a un tribunale di New York, che probabilmente deciderà se Cahill dovrà essere respinto oppure potrà ricevere un nuovo visto.

Cahill si è recato negli Stati Uniti per partecipare ad un giro propagandistico per raccogliere negli ambienti di origine irlandese fondi destinati a proseguire la lotta contro la Gran Bretagna nell'Irlanda del Nord.

E' stata la Gran Bretagna che ha informato le autorità americane dell'intenzione di Cahill di recarsi negli Stati Uniti. L'ambasciata britannica a Washington ha trasmesso ai servizi d'immigrazione degli Stati Uniti un «dossier» su Joe Cahill. Si sottolinea tuttavia negli ambienti londinesi che spetta alle sole autorità americane decidere se Cahill può entrare o no negli Stati Uniti.

Prima di lasciare Dublino per New York, ieri, Cahill aveva annunciato nel corso di una conferenza stampa che si sarebbe recato negli Stati Uniti dove sarebbe rimasto cinque settimane allo scopo di raccogliere fondi per proseguire la lotta dell'«Ira». Uno dei principali obiettivi dell'«Ira», aveva detto, è quello di uccidere il maggior numero possibile di soldati britannici.

(Ansa-Reuter)

Denunciate 30 industrie per inquinamento d'acque

Verbania, giovedì sera.

(a. c.) Nei primi otto mesi dall'anno il Comitato interprovinciale per la tutela della pesca sul Lago Maggiore, che ha sede a Verbania, ha denunciato all'autorità giudiziaria 30 aziende (7 nella provincia di Varese, 23 nella provincia di Novara), quali responsabili d'inquinamento delle acque. Fra le aziende novaresi figurano la Bemberg, di Gozzano, maggiore imputata per la morte ittica del lago d'Orta e che è stata denunciata due volte (in maggio e in luglio) la Rhodiatoce di Villadossola, le Acciaierie Pietra di Omegna e persino un ristorante, l'Hotel Ghiffa di Ghiffa.

ALBERTO RONCHEY
DIRETTORE RESPONSABILE

© 1971 Editr. LA STAMPA S.p.A.

Questo quotidiano è controllato dalla [illegible] Italiana Accertamento Diffusione

Il novantasettesimo suicidio

Giovane madre si getta dal viadotto di Cuneo

Invano alcuni passanti hanno tentato di trattenere la donna mentre scavalcava la ringhiera

dal corrispondente

CUNEO, giovedì sera.

Un altro suicidio dal viadotto di Cuneo: stamane una giovane donna, Margherita Carena in Giordano, 33 anni, sposata e con un figlio in tenera età, residente a Cuneo in via XX Settembre 5, si è lanciata nel vuoto poco dopo le 9,30 davanti a numerosi passanti, che non sono riusciti a trattenerla mentre scavalcava la ringhiera. E' il novantasettesimo suicidio dal viadotto Soleri, costruito 38 anni fa. Ieri pomeriggio, sotto l'ottava arcata era stato scoperto il cadavere di un giovane laureato in Economia e Commercio, Piero Garro, di 25 anni, residente in via Massimo D'Azeglio 22, che nella notte si era gettato dal ponte.

Il suicidio di stamane ha particolari agghiaccianti: alcune persone che transitavano sul marciapiede diretto in città hanno scorto sbigottite una donna ancora giovane fare il segno di croce davanti alla statua della Madonna e quindi scavalcare la ringhiera del viadotto e lanciarsi nel vuoto; due donne sono svenute, nessuno, però, ha potuto fare nulla per trattenere la sventurata.

Immediatamente è stato dato l'allarme e sul posto sono accorsi i carabinieri al comando del maresciallo Montepeloso. La suicida non aveva addosso alcun documento né una lettera che spiegasse il motivo della tragica decisione. Due ore dopo è stata identificata. La Carena era da molti anni bidella presso la scuola media n. 4 di via Santa Croce e dal 17 agosto scorso era in congedo per motivi di salute (esaurimento nervoso). Lascia il marito, bidello presso la scuola media di Borgo San Dalmazzo, e un figlioletto di 10 anni.

g. d. m.

Tre morti a Bologna in uno scontro d'auto

BOLOGNA, giovedì sera.

(g. r.) Tremendo scontro frontale tra due auto ieri sera a S. Pietro Capofiume, nel comune di Molinella: tre morti.

Verso le 21,30 una «Giulia», guidata dal macellaio Italo Polazzi, 21 anni, si è scontrata con un'auto austriaca, guidata dal trentunenne Giovanni Talotta, residente a Vienna, che aveva a bordo la trentatreenne Elfride Reuner, la moglie Elena Mjslt, e il figlio Roberto, di 13 anni. Il Polazzi e le due donne sono morti sul colpo.

Perde quattro dita nella pressa arrovenata

Voghera, giovedì sera.

(c. g.) Forse perderà l'uso della mano destra l'operaio di Casteggio Dino Guarato, di 43 anni, rimasta vittima di un grave infortunio sul lavoro.

Era stata assunta due settimane fa dal fratello Aggio, titolare di una fabbrica a Casteggio. La Guarato stava pensando una pressa a caldo alla presenza del tecnico che l'aveva installata nei giorni scorsi, quando, probabilmente perché ancora inesperta, è rimasta impigliata con la mano destra tra le due ganasce arroventate.

Subito soccorsa e trasportata all'Ospedale Civile di Voghera, i medici le hanno riscontrato ustioni di terzo grado con necrosi. Quattro dita le sono state amputate

Il procuratore generale prosegue l'inchiesta

E' imminente una decisione sulla super-perizia Pinelli

dal corrispondente

Milano, giovedì sera.

Il Procuratore Generale della Repubblica, dott. Luigi Bianchi d'Espinosa prosegue personalmente l'inchiesta sulla morte dell'anarchico Giuseppe Pinelli, morto il 15 dicembre di due anni fa, precipitando da una finestra al quarto piano della questura. L'alto magistrato, infatti, ha preso in mano il fascicolo già affidato al dott. Mauro Gresti, il magistrato incaricato delle indagini, che è partito per le ferie. Così l'istruttoria non subirà alcuna battuta di arresto.

Il P. G. redigerà anche brevi i capi d'accusa contro i commissari dott. Antonino Allegra (indiziato per fermo illegale) e dott. Luigi Calabresi (imputato d'omicidio colposo), che saranno resi noti (in una decina di giorni. Per quanto riguarda l'esumazione della salma di Pinelli e la formalizzazione dell'istruttoria, si pensa che il dr. Bianchi d'Espinosa prenderà una decisione nella prossima settimana. All'eventuale esame peritale saranno ammessi anche i consulenti della famiglia Pinelli. Poi tutti gli atti della nuova inchiesta torneranno nell'ufficio del consigliere dott. Antonio Mosi, che concluse la prima indagine escludendo qualsiasi responsabilità e archiviando l'inchiesta.

Continuano intanto le critiche alla perizia d'ufficio da parte dei legali della vedova del Pinelli. S'osserva tra l'altro che la stessa formulazione dei quesiti fatta dal magistrato inquirente ai periti durante la prima inchiesta era tale da porre una delimitazione alle indagini stesse. Si rileva pure che alla base del collo del ferroviere anarchico venne riscontrata un'ecchimosi per cui s'è pensato trattarsi del colpo di «karatè» che avrebbe inferto il Pinelli. Però i periti spiegano a loro volta che tale macchia, non presentando infiltrazione emorragica, poteva essere stata causata dalla pressione della salma stessa sul tavolo anatomico.

Intanto è in atto un'altra polemica, quella dei tre "lenzuoli neri". Si dice che essi sarebbero venuti fuori all'ultimo momento per dar manforte alla tesi della questura e si ribatte che essi non sono mai stati visti dal magistrato.

Improvvisamente è mancata
Cesarina Anzola nata Tournour
Affranti ne danno la dolorosa partecipazione i figli Livio e Bruna, parenti tutti. Funerali venerdì 3 settembre alle ore 9,45 da Ospedale Mauriziano via Seviene N. Servizio pubblico. La presente è partecipazione e ringraziamento.
— Torino, 1 settembre 1971.

La M.A.I.P., Coordinatori, Impiegati, Agenti e Collaboratori tutti partecipano al dolore del signor Livio Anzola e della famiglia per la perdita della Gentile Signora
Cesarina Tournour ved. Anzola
— Torino, 1 settembre 1971.

I Collaboratori ed il Personale della Magaz. profondamente addolorati per la scomparsa di
Cesarina Tournour ved. Anzola
partecipano al lutto del signor Livio Anzola per la perdita della cara MAMMA.
— Torino, 1 settembre 1971.

Giorgio Fenoglio e Federico Tesauro con le rispettive famiglie prendono viva parte al dolore dell'amico Livio Anzola e della famiglia per la scomparsa della Mamma Signora
Cesarina Tournour ved. Anzola
— Torino, 1 settembre 1971.

Gabriele Gianello e famiglia prendono parte al dolore che ha colpito l'amico Livio per la scomparsa della cara MAMMA.

I Titolari e Collaboratori delle ditte Alfaforma, Venegono
Arosi, Novara
Cazzola, Busto Arsizio
IMF, Brescia
Nosse, Vicenza
Mercacompianeto, Castellanza Olona
Cromovox, Milano
Rumianca, Torino
SARMA, Milano
TRATEM, Padova
SRMP, Milano
Tecnotic, Milano
UBI, Bologna
partecipano al lutto dell'amico e collaboratore signor Livio Anzola per l'immeritata disgrazia della Mamma.

La Emmevi & C. S.p.A., prendendo parte al lutto che ha colpito il signor Livio Anzola porge le più vive condoglianze.

La Coltrem S.p.A. è vicina al signor Livio Anzola nel momento della scomparsa della cara MAMMA.

La Tecnofinish S.r.l. partecipa con profondo cordoglio al lutto che ha colpito Livio Anzola per la scomparsa della cara MAMMA.

La Silbim S.p.A. prende parte al cordoglio che ha colpito il signor Livio Anzola per la scomparsa della cara MAMMA.

La Rodiar porge sentite condoglianze al signor Livio Anzola per la scomparsa della MAMMA.

La Philadelphia Chemical S.r.l. partecipa al lutto che ha colpito il signor Livio Anzola per la perdita della cara MAMMA.

La Effeci s.a.s. prende parte al lutto che ha colpito il signor Livio Anzola per la morte della MAMMA.

Bruno e Franco Berettini partecipano al lutto che ha colpito Livio Anzola per la perdita della cara MAMMA.

Le famiglie Mortarino e Gallo prendono viva parte al dolore del signor Livio Anzola per la perdita della MAMMA.

Gli amici
Giulio Sebastio
Ginetto Cocis
Enrico Mosca
partecipano al lutto del signor Livio Anzola per la perdita della cara mamma signora
Cesarina Tournour ved. Anzola
— Torino, 1 settembre 1971.

La S.A.S. Levis & C. di G. Longatto & C. partecipa con viva commozione al dolore del signor Livio Anzola

Si è spento serenamente
Antonio Quargnali
Ne annunciano la dolorosa scomparsa i fratelli Piero con la moglie Anima, Bice vedova Cerino-Zegna, Amelia vedova Bianchi, Mario, Gino, Giulia e Giovanni con le moglie Ester, Ines, Angiolina, parenti tutti. Un ringraziamento particolare al dottor Gregorio Bigliardi, alla signora Rina Gvardia ed al signor Aldo per le premurose cure prestate. I funerali avranno luogo venerdì alle ore 14,30 da corso Lecce 910 a Parrocchia Sant'Alfonso. La presente è partecipazione e ringraziamento.
— Torino, 1 settembre 1971.

Si associano al dolore per la morte del carissimo amico la famiglie Guardia e Della Chiesa.

Oggi, cristianamente confortato dagli ultimi conforti religiosi, mancava ai suoi cari
Cav. Antonio Baravalle
di anni 90.
Ne danno il doloroso annuncio la nipote Maria Pia in Chiarolo col marito e figlio; i figli Rocco con moglie, Giuseppe con moglie e figli, Ernestina con marito e figli, il fratello, le sorelle, cognati, nipoti, cugini e parenti tutti, implorando per l'amato defunto una prece. Il funerale avrà luogo in Sartirana venerdì 3 corr. alle ore 10 partendo da via La Marmora 10 per la parrocchia di San Dalmazzo.
— Savigliano, 1 settembre 1971.

(È mancato improvvisamente ai suoi cari)
Bartolomeo Gai
Ne danno il triste annuncio i figli la moglie, parenti tutti. I funerali avranno luogo il 2 settembre 1971 alle ore 10 Ospedale Mauriziano.
— Torino, 1 settembre 1971.

Ida, Ivana, Carla, Luciano e Mario Parodi ricordano carissimo l'amico
Bartolomeo Gai
— Avigliana, 1 settembre 1971.

Dopo penose sofferenze, munito dei conforti religiosi, è mancato all'affetto dei suoi cari
Dionigi Olmo
di anni 81
Cavaliere di Vittorio Veneto
Ne danno il triste annuncio la figlia Giovannina Fournier, le figlie Paola nel marito Franco Lisoni, Teresina nel marito Carlo Cocis, le nipoti Paola e Alberta, cognate, cognati e parenti tutti. Per volontà dell'estinto non fiori, ma eventuali offerte saranno devolute in Cimiteriale vengono rese alle ore 10 da via Sommeiller 7.
— Chiomonte, 1 settembre 1971.

Improvvisamente è mancato all'affetto dei suoi cari
Pietro Rosingana
Andano Flat
La famiglia moglie Maria, figli Giulio, Carla con marito Mario De Marco e nipoti Riccardo col Alessandro, Italo con la moglie Tina Palumbo e figli Roberta e Romano, cognati, nipoti, parenti tutti, ringraziano quanti hanno preso parte al loro grande dolore. I funerali avranno luogo venerdì 3 corr. alle ore 14,30 da via Garibaldi 6.
— Cuneo, 31 agosto 1971.

La moglie Pinuccia Trigoli, la cognata Angiolina Armanni, parenti tutti ne
Cav. Giovanni Battista Solavaggione
di anni 87
Presidente ACA del comune di Fossano
I funerali avranno luogo venerdì 3 corr. alle ore 10 partendo dalla abitazione via Stoppani 4.
Fossano, 1 settembre 1971.

Il Podestà di Asti con il Podestà di Alba
Elisabetta Verne
anni 71
La cerimonia funebre avrà luogo domani 3 corrente alle ore 10 partendo dalla Cattedrale di Alba per la Chiesa di Altavilla.
— Alba, 2 settembre 1971.

Genova, Corso Duchessa di Galliera 4
Edgardo Cabella
Cavaliere della Corona d'Italia
Ne dà il triste annuncio la moglie Rita Gandini Cabella, la figlia Paola con il marito Ing. Giuseppe Cattaneo, i nipoti Giovanni e Alberto, cognate, cognati e parenti tutti. Per volontà dell'estinto non fiori, ma eventuali offerte saranno devolute in Cimiteriale vengono rese alle ore 10 da via Sommeiller 7.
— Alessandria, 1 settembre 1971.

Partecipano al lutto del famigliare scomparso di
Gianni Degiani
Carretta, Durando, Gallanzi, Gianotti, Picollo, Rastello.
— Asti, 1 settembre 1971.

Il Presidente Ing. Giovanni Nasi, il Vicepresidente Ing. Carlo Bernocchi, i Membri del Consiglio Ordinatore, il Segretario Generale e i Funzionari tutti del Salone Internazionale dell'Automobile e della Sportiva partecipano con profondo rammarico al cordoglio per la scomparsa del Consigliere
Riccardo Maria Campanini
Direttore Generale dell'Associazione Industriale Aeronautici
— Torino, 31 agosto 1971.

La Microunicolor prende viva parte al dolore della famiglia per l'improvvisa scomparsa del
CONSIGLIERE
Riccardo Campanini
Consigliere - Direttore Generale dell'Associazione Industriale Aeronautici A.I.A.
e ne ricorda con sincero rimpianto l'opera in difesa della produzione e del lavoro italiano.
— Torino, 1 settembre 1971.

Mario Segre profondamente addolorato ricorda con viva commozione l'amico
Dott. Cesare Conterno
— Torino, 2 settembre 1971.

L'Associazione Piemontese Ristoratori Imprese Alberghiere partecipa con profondo dolore la scomparsa del
Dott. Cesare Conterno
già Membro del Consiglio Direttivo.
— Torino, 1 settembre 1971.

Domenico e Giuliana piangono con Cleria e Renato il carissimo CESARE.

Lo Sci Club Istituto Sociale porge il suo doloroso pianto per la scomparsa del
Dott. Cesare Conterno
Torino, 2 settembre 1971.

Improvvisamente è mancato all'affetto dei suoi cari
Michele Capello
Ne danno la dolorosa notizia nel Lutto la moglie, i figli, i generi, le nipoti e parenti tutti. Una Messa di suffragio sarà celebrata domani in Santa Giulia alle ore 10. Le presenti tengono luogo di partecipazione.
Torino, 2 agosto 1971.

Eugenio Pucarabba
Cav. di Vittorio Veneto
Ne danno il triste annuncio la moglie Adele, figlia, generi, nipoti e parenti tutti. I funerali avranno luogo in Cattedrale domani 3 corrente alle ore 9,45 con partenza dalla Sezione Carabinieri Centro. La presente è partecipazione e ringraziamento.
— Torino, 1 settembre 1971.

Il Consiglio di Amministrazione
Giovanni Gerbino
Ne annunciano la dolorosa scomparsa i figli Luigi Antonio, Giuseppina con il marito Luigi Lagni, Virginia con il marito Luigi Gallina.
Torino, 2 settembre 1971.

RINGRAZIAMENTI
La famiglia Zeppegno, unitamente all'Industria Grafiche C. Zeppegno, ringrazia tutti coloro i quali in ogni modo hanno voluto partecipare al grave lutto che la colpisce.
Calisto Zeppegno
Torino, 2 settembre 1971.

ANNIVERSARI
1970 1971
Geom. Francesco Russo
Torino, 2 settembre 1971.

ANNUNCI ECONOMICI

(13) Offerte impiego

(Continua da pag. 10)

RAPPRESENTANTE per articoli di largo consumo, cerca per zona Torino. Scrivere a: Box 1/1 Stampa Sera.

RAPPRESENTANTE per articoli di largo consumo, cerca per zona Torino. Scrivere a: Box 1/1 Stampa Sera.

IMPIEGHIAMO persone di ogni ceto per lavoro interessante

ANNUNCI ECONOMICI

(13) Offerte impiego

(Continua da pag. 10)

DATTILOGRAFA ditta impresa inserisce persona residente in Borgo San Paolo ai[illegible] commerciale Telefonare [illegible]

DIRETTRICE casa esperta confezione abiti eleganti e bambini disponendo ampio e caratteristico [illegible] Scrivere: «Elan-Kompass Pubblicità [illegible] Torino.

HOTEL Piazza Via Pesaro 18 cerca aiuto segretaria, richiesta alte lingue. Presentarsi [illegible]

IMPIEGHIAMO persone le più importanti aziende vendite i nostri diplomati dei corsi perforatrici, operatori, programmatori, analisti. Prossime [illegible] presso l'Istituto Maria Ausiliatrice, piazza Ausiliatrice 13, Torino. Telefonare [illegible]

MARCELLO Grand Boutique [illegible] donna bambino esame personale femminile minorile qualificato e 1° impiego. Tel. 510.432.

ORGANIZZAZIONE azienda affiliata [illegible] ricerca per ufficio commerciale impiegata buona esperienza [illegible] dattilografia non [illegible] Tel. 834.017.

PERITO si desidera privato esperto disegno meccanico e desidera [illegible] assieme attivo importante industria [illegible] Scrivere «Elan-Kompass Pubblicità 24 — 10100 Torino».

SOCIETA' internazionale accetta domande di collaborazione anche part time da persone capacità organizzative direzione vantaggiosi [illegible] oltre cento milioni annui. Tel. 210.290.

(14) Domande lavoro

MURATORE offresi regolarizzazione [illegible] serietà sperimentato [illegible] lavori e cantieri città. Tel. 361.703, ore pasti.

SIGNORA [illegible] custodirebbe bimbi presso domicilio anche notte. Telefonare 361.703.

(15) Offerte lavoro

A.A.A.A. ASSUMIAMO personale femminile, 60 mila mensili. Presentarsi: Buonarroti, via Cibrario 30.

A. CONIUGI soli ottimo alloggetto Famiglia [illegible] lavori domestici [illegible] Telefonare 687.914.

ABBIAMO bisogno personale femminile [illegible] lavoro presso [illegible] 4000 giornaliere. Presentarsi: Via Cumiana 6 C (Rotonda).

ABBISOGNANO [illegible] referenziati fino e ottimo 12 mesi anziani e giovani [illegible] Tel. 232.845, ore pasti.

ABILI cuitore Fiera consigli [illegible] massimo stipendio. Tel. 799.918 Torino.

ACCONCIATURE cerca aiutante capace referenziata. Tel. 540.405.

ACCONCIATURE cerca aiutante massimo diciottenne. Tel. 741.902.

ACCONCIATURE cerca ragazza max. diciottenne, ottima paga. Tel. 348.800.

ACCONCIATURE cerca signora abilissima [illegible] ad apprendisti anche estero. Tel. 510.684.

ACCONCIATURE signora cerca apprendista capace anche [illegible] ottima retribuzione. Tel. 790.806.

ACCONCIATURE [illegible] apprendista, massimo 15-16 anni ambosessi, settimana corta. Tel. 519.874.

APPRENDISTA commessa 16-17enne corso Casa dell'Abito, via Milano 20 Torino.

APPRENDISTI lavoranti fantasia classe cerca cercaria stagione. Telefonare 538.847 ne sabato pè domenica.

APPRENDISTI lavoranti [illegible] stagionali assume industria meccanica regione Barca. Tel. 241.071.

ASSUMIAMO apprendisti torniteri 16/18enni. Tel. 348.486.

ASSUMIAMO studentesse operaie minimo 3 mila giornaliere facile Lavoro garantito via Giacosa 10.

ASSUMIAMO subito operaio specializzato o qualificato ramo frigoristeri presentarsi o telefonare presso agenzia Rivoli Rivarolese). Tel. 964.162.

ASSUNO parrucca pratica produzione [illegible] ambosessi [illegible] Presentarsi ore 13-14 in via Nizza 99.

AUTISTA volenteroso a mezza giornata pratica [illegible] Telefonare [illegible] 201.200.

AUTISTI [illegible] disposti [illegible] per attività [illegible] Telefonare [illegible] Scrivere. Tel. 390.914.

AUTORIZZASI cerca [illegible] Telefonare 537.796.

BAMBINAIA per bimbi 3-4 anni referenziata, anche straniera, 30-36 anni, disposta trasferirsi Roma, Lugano; [illegible] referenze controllabili. Scrivere dettagliando a: Alfabi, corso Galileo Ferraris 40, Torino.

BRICCIATORISTA gasolio marino, [illegible] sommozzatori, assumesi Bosco. Telefonare 590.957 - 595.536.

CERCASI abile frigorista refrigerazione per diversissimi [illegible] e apparecchi alta [illegible] Tel. 341.800.

CERCASI [illegible] attaccare macchi stoffa [illegible] Tel. 890.436.

CERCASI aiutante parrucchiere, ottima retribuzione. Tel. 851.868.

CERCASI apprendista decoratore. Telefonare 741.46 ore pasti.

CERCASI aiutante [illegible] C compagnia mesi) presentarsi Bisc via Bergamo 114 angolo Cuneiberti Tel. 211.090 - 201.076.

CERCASI donna dalle ore 8-10 custodia due Bambini leggeri lavori domestici, via Cernaia, Tel. 540.648 ore ufficio.

CERCASI donna [illegible] referenziata per signora sola disposta trasferirsi Fine settimana ogni quella anche vedova. Telefonare 542.986 Torino.

CERCASI elettricista esperto. Telefonare [illegible]

CERCASI fattorino 16-17 anni esatto conto. Tel. 540.661.

CERCASI garzone volendosi [illegible] a cinese. Presentarsi via Lattaia 6.

CERCASI lavoranti per piccolo orlino [illegible] Tel. 755.580.

CERCASI operaio installatore per stacco [illegible] elettrodomestici zona Borgo Vittoria Tel. 295.590.

CERCASI [illegible] di donna stiro [illegible] camera. Pensione via Bombe 7.

CERCASI pensionato per pulizia uffici e commissioni. Presentarsi Colombia, [illegible] Umbria 12.

CERCASI per fabbrica [illegible] capace [illegible] tessuti affiliati ottima retribuzione. Tel. 290.197.

CERCASI signora sotto [illegible] signora convalescente [illegible] lavori pesanti. Tel. 577.476.

CERCASI completa aggiustatore [illegible] macchine tessili, Tel. 822.860.

CERCASI verniciatore [illegible] auto per macchinario; preferibili Saponia, strada Settimo 132.

CERCO pensionato per [illegible] notturne. Tel. 761.172.

CERCO subito domestica [illegible] famiglia [illegible] 3 bambini ottimo trattamento. Telefonare 322.012.

CINEMA assume signora per servizio [illegible] uomo per pulizia [illegible] pensionati massima [illegible] presentarsi Sartorio, «Elan-Kompass Pubblicità 5333 — 10100 Torino».

COLLAUDATORI specializzati controllo particolari sentimentali e prodotti finiti cerca industria elettromeccanica. Indicazioni [illegible] Scrivere «Elan-Kompass Pubblicità 15 — 10100 Torino».

COMMESSO esperto nella vendita dei [illegible] elettrici ricerca [illegible] inviare curriculum dettagliato [illegible] Scrivere «Elan-Kompass Pubblicità 30123 Milano.

CONIUGI per villa nuova costruzione [illegible] cercansi. Lavoro a diretto in stabilimento [illegible] offresi. Presentarsi: Castelli, via dei Mille 3, Rivoli ore ufficiali.

COPPIA domestici referenziati cercasi. Telefonare 942.272.

DECORATORE specializzato applicazioni [illegible] cercasi. Tel. 857.120.

DISTRIBUISCO volantini [illegible] giovani donne libere, volenterosi [illegible] Tel. 859.197.

DOMESTICA [illegible] referenziata [illegible] Piano Torinese [illegible] 841.246.

FABBRICA [illegible] cerca operai [illegible] ed affiliarne anche massa [illegible] Telefonare 515.638.

FALEGNAMI e manovalanti assume Stabilimento Lungodora Siena 41 Almese. Telefonare 510.458.

FRIGORISTA specializzato impianti condizionamento refrigerazione cerca [illegible] Tel. 307.841.

GARAGISTA meccanico, preferibilmente [illegible] cerca alloggiatore. Tel. 540.737 ore 12-13.

HOTEL Piazza via Petitti cerca apprendista [illegible] Presentarsi.

IMPRESA assume decoratori. Telefonare 345.323.

INDUSTRIA cercasi fabbri serramentari ferro alluminio. Tel. 781.357.

INDUSTRIA confezioni cerca abilissime macchiniste [illegible] provate ci lavoro. Presentarsi Tufoni, largo Potini 9, Torino.

MECCANICI cerca abile magazzino. Mantenimento e «Elan-Kompass Pubblicità 1275 — 10100 Torino».

OFFICINA cerca operaio meccanico e garzone apprend. Tel. 480.703.

ONIX via Piave 18 Piacenza assume [illegible] frenatori [illegible] aggiustatori alternatori, 14-20 esperienza.

PANIFICIO cerca apprendista e aiutante [illegible] Tel. 340.178, ore pasti.

PARRUCCHIERA per signora cerca lavorante [illegible] Telefonare 653.836.

PARRUCCHIERE per signora cerca aiutante e manicure. Tel. 511.419.

PASTICCERIA assume aiuto aiuto pasticciere e cameriere veramente pratico. Tel. 511.803.

PELLICCIAIA abile mano e macchina cerca [illegible] Tel. 555.512.

PETTINATRICE cerca aiutante capace [illegible] buona retribuzione. Telefonare 261.065.

RAGAZZO aiuto magazzino palazzo [illegible] cerca. Tel. 346.289.

REFERENZIATISSIMA cercasi mattino [illegible] Tel. 536.825.

RISTORANTE assume subito apprendisti [illegible] via Ormea 109 angolo c. Telefonare 360.980.

SOCIETA' materie plastiche cerca operai [illegible] presso stabilimento Nichelino, Strada «Elan-Kompass Pubblicità 5337 — 10100 Torino».

TORREFAZIONE cerca ragazzo 15-18 anni. Aragno, Madama Cristina 20.

TURISTI validissimi esperti assumonsi Telefonare 501.155, ore ufficio.

TUTTOFARE abile cucina cerca aiuto [illegible] cucina [illegible] Tel. 545.617.

TUTTOFARE fisso pratica referenziata cerca piccola famiglia. Tel. 319.660.

VETRINISTI abbigliamento uomo possibilmente [illegible] e [illegible] cercansi [illegible] 20-28enni [illegible] inviare [illegible] Scrivere: «Elan-Kompass Pubblicità 5215 — 10100 Torino».

(16) Piazzisti - Rappres.

AFFERMATA Ditta vendita [illegible] mercato Piemonte Liguria assume rappresentanza [illegible] articoli [illegible] Scrivere: «Elan-Kompass Pubblicità 5332 — 10100 Torino».

AFFERMATA organizzazione nazionale [illegible] assumerebbe [illegible] per [illegible] clientela [illegible] Scrivere: «Elan-Kompass Pubblicità 5141 — 10100 Torino».

IMPORTANTE industria confezioni [illegible] cerca [illegible] dettaglio con vettura propria per province gruppo Torino, Cuneo, Asti, gruppo Novara, Vercelli, Alessandria, Asti. Offresi ottimo [illegible] provvigioni rimborso spese dopo [illegible] prove. Scrivere al Castello 41-A Pubblicità — 20122 Milano.

INDUSTRIA importante nazionale produttori [illegible] cerca per sue rinomati alimentari dinamico con [illegible] già qualificata [illegible] rappresentanti zona 21-30 anni minimi auto per Toscana e Piemonte. Ottimo trattamento economico, massima assistenza Scrivere: Studio Ghiretti Ghiretti 27000 — Portalbera (Pavia).

NOTA industria alimentari [illegible] specialità [illegible] ricerca agenzie [illegible] introduzione Piemonte ed eventualmente Lombardia. Esperienza almeno biennale. Scrivere «Elan-Kompass Pubblicità 5 — 10100 Torino».

OLEIFICIO cerca per zona Torino [illegible] per zona e Piemonte collaboratori vendita sementi o particolarmente [illegible] ottimo compenso. Scrivere «Elan-Kompass Pubblicità 5520 — 10100 Torino».

ORGANIZZAZIONE vendita grande [illegible] ricerca [illegible] qualificati. Presentarsi ore 13-14 in via Nizza 99.

PER rappresentanza [illegible] vendita [illegible] per [illegible] articoli [illegible] primaria marca massima [illegible] ma [illegible] [illegible] ditte [illegible] Scrivere: «Elan-Kompass Pubblicità 5215 — 10100 Torino».

PER rappresentanza [illegible] vendita [illegible] per [illegible] articoli [illegible] primaria marca massima [illegible] ma [illegible] [illegible] ditte [illegible] Scrivere: «Elan-Kompass Pubblicità 5215 — 10100 Torino».

(18) Smarrimenti

AMARRITO Castelnuovo Don Bosco zaino [illegible] gatto bianco, forte mancia. Tel. 011 486 Torino.

(19) Informazioni

ABILI investigatori eseguono ricerche [illegible] operazioni [illegible] Accertamenti preliminari documentati. Dal 1870, Cercatori dell'Ordine. A. Piazza 6, Tel. 538.482 (centralinico) 541.100. Consultazioni gratuite.

AIRIT «Max Hugo» [illegible] [illegible] [illegible] [illegible] Corso Re Umberto 51, Tel. 549.310 - 590.034.

FERRI, corso Francia 46, Telefoni 753.078 - 753.077. Indagini commerciali, [illegible] [illegible] [illegible] [illegible]